

KINNITATUD
Pärnu Linnavolikogu
24. septembri 2004
otsusega nr 125

REDAKTSIOON
Pärnu Linnavolikogu
16.oktoober 2008
otsusega nr 75

**Pärnu Linnavolikogu
Pärnu Linnavalitsus**

PÄRNU LINNA ARENGUKAVA AASTANI 2015

Pärnu 2004

SISUKORD

1. SISSEJUHATUS	3
1.1 Arengukava ülesanne ja kooskõla seadusandlusega.....	3
1.1. Arengukava koostamise meetoodika.....	3
1.2. Arengukava ülesehitus.....	4
1.3. Arengukava protsess.....	5
1.4. Arengukavas kasutatavad põhimõisted	5
2. PÄRNU LINN KUI KOGUKOND, TERRITOORIUM JA KOHALIK OMAVALITSUS	8
2.1 Pärnu linna elanikkond	8
2.2 Ettevõtetus, avalikud teenused ja mittetulundustegevus	11
2.3 Pärnu linna asend, territoorium ja keskkond	14
2.4 Pärnu linn halduskeskusena.....	15
3. PÄRNU LINNA ARENGUEELDUSTE ANALÜÜS	17
3.1 Valdkondade arengutaseme hinnang	17
3.2 SWOT-analüüs	19
4. PÄRNU LINNA ARENGUSTRATEEGIA AASTATEKS 2005–2015	20
4.1 Visioon aastaks 2015	20
4.2 Arengustrateegia alused.....	20
4.3 Pärnu linna arengu üldised ja strateegilised eesmärgid.....	22
5. TEGEVUSKAVA	Error! Bookmark not defined.
6. ARENGUKAVA ELLUVIIMINE JA FINANTSEERIMINE	Error! Bookmark not defined.
7. SEIRE JA TAGASISIDE	Error! Bookmark not defined.
KASUTATUD MATERJALID	Error! Bookmark not defined.

1. SISSEJUHATUS

1.1. Arengukava ülesanne ja kooskõla seadusandlusega

Pärnu linna arengukava on peamiseks aluseks linna kui kohaliku omavalitsuse ühiselu korraldamisel. Vastavalt kohaliku omavalitsuse korralduse seaduse (KOKS) paragrahv 37 lõikele 1 peab linnal olema arengukava vähemalt kolmeks järgnevaks aastaks, ja juhul kui linnal on kolmest aastast pikemaajalisi varalisi kohustusi või neid kavandatakse pikemaks perioodiks, peab arengukava olema kavandatud selleks perioodiks. Alates 17.12.1998. a on Pärnu linnas kehtinud "Pärnu linna arengukava aastateks 1999–2005", mida on vastavalt KOKS paragrahv 37 lõikele 3 muudetud igal aastal 1. oktoobriks. Uue arengukava koostamise vajadus tuleneb seega Eesti Vabariigi seadustest.

Kooskõlas KOKS-s sätestatuga on "Pärnu linna arengukava aastani 2015" ülesandeks pakkuda linna kui terviku arengu seisukohalt parim strateegiline lahendus soovitud ja kokkulepitud tulevikuseisundi saavutamiseks. Tegemist on kohaliku omavalitsuse tööd suunava strateegilise dokumendiga, milles määratakse viis, kuidas kasutada ja kaasata ressursse (finants-, inim-, loodusressursse) võimalikult optimaalselt linna arengu heaks. Pärnu linna arengukava on aluseks linna üldplaneeringule ja valdkondlikele arengukavadele.

Pärnu linn on kohaliku omavalitsuse üksus Eesti Vabariigis ja Pärnu maakonnas. Et tagada ressursikasutuse optimeeritus nii linna, maakonna kui ka riigi tasandil, on linna arengukava koostamisel arvestatud riiklike ja maakondlike arengudokumente.

Pärnu linna arengukava on koostatud kohaliku omavalitsuse, linna elanike, ettevõtjate ja mittetulundusühingute koostöös. Linna jaoks on arengu kavandamisel loodud ja arendatud sotsiaalne partnerlus sama tähtis kui tulemus – seadustest tulenev strateegiline dokument. Mida rohkem ühiseid huve ja arusaamisi erinevad osalised arengukava koostamise käigus on kujundanud, seda edukam saab olla ka arengukava elluviimine.

Seadused, arengukava strateegiline olemus, vajalik kooskõla teiste (riiklike, maakondlike, valdkondlike) arengudokumentidega ning sotsiaalse partnerluse tähtsustamine nõuavad, et arengukava oleks käsitletud kui osa järjepidevast arengu kavandamise protsessist. Arengukava vastuvõtmist reguleeriv KOKS nõuab arengukava iga-aastast läbivaatamist volikogu poolt. Arengukava strateegilisus tähendab muuhulgas vajadust võtta arvesse olulisi muutusi linnas või väliskeskkonnas. Kooskõla teiste arengudokumentidega eeldab pidevat koordineeritust riigi, maakonna ja linna valdkondlike arengukavade koostamisel. Sotsiaalne partnerlus toimib järjepidevana.

1.2. Arengukava koostamise meetodika

Pärnu linna arengukava käsitleb Pärnu linna kui terviklikku kogukonda, territooriumit ja kohalikku omavalitsust. Kesksseteks metodoloogilisteks küsimusteks arengukava koostamisel oli linna kui terviku arengu ja valdkondliku arengu vastastikuse seotuse arvestamine ning teadmiste ja analüüsi rakendamine strateegiliste valikute tegemisel.

Arengukava koosneb kolmest erinevat funktsiooni täitvast, kuid lahutamatu seotud osast: teadmistest linna ja väliskeskonna kohta, teadmistele tuginevast strateegiast ning strateegiast lähtuvast tegevuskavast. Nende osade koostamisel kasutati erinevaid meetodeid.

Teadmiste osa koosneb linna kirjeldusest ning analüüsist. Linnaelu kirjeldused koostati olemasolevate statistiliste andmete, registreeritud, uuringute jms põhjal. Kirjeldustes esitatud andmed loovad faktilise aluse arengustrateegias püstitatud eesmärkidele mõõdikute ja täitmist näitavate kriteeriumite seadmisel. Avalikul seminaril korraldati ankeetküsitlus (suletud nelikjaoitusega valikvastuste ankeet), et hinnata eelnevalt eristatud tegevusvaldkondade konkurentsivõimet (Eestis ja Euroopa Liidus) ning arengut toetavaid tegureid (tööjõu kvaliteet, teadmiste ja tehnoloogia tase, organisatsiooni haldamise tase, koostöö tõhusus, infrastruktuuride seisund). Samuti korraldati avalikul seminaril linna kui terviku arengueeldusi hindav SWOT-analüüs, kus esitati ning järjestati individuaalsete hinnangute alusel olulisuse järjekorras konkreetseid linna tugevaid ja nõrgad küljed ning ohud ja võimalused väliskeskkonnas. Teemariühmade töö tulemusena on igas tegevusvaldkonnas (kokku 16) toodud välja positiivsed ja negatiivsed arengusuundumused ning olulised sündmused, samuti peamised arenguvajadused valdkonnas.

Arengustrateegia osas esitatakse linna arengu visioon aastaks 2015, tasakaalustatud arengu põhimõtetest lähtuv arengumudel koos arenguprioriteetidega ning eesmärgid. Eesmärkide puhul eristati linna tasakaalustatud arengu üldeesmärke ning prioriteetidest lähtuvaid strateegilisi eesmärke. Arengumudel ühendab tegevusvaldkondades püstitatud eesmärgid linna kui terviku üldeesmärkidega ning määrab strateegiliste eesmärkide funktsiooni tegevuskavades.

Tegevuskava on üles ehitatud valdkondlikult ning organiseeritud vastavalt valdkondlikele arengueesmärkidele. Iga tegevuse puhul on määratud selle iseloom (materიაalseid või mittemateriaalseid väärtusi loov, üksnes kohaliku omavalitsuse eelarve vahendeid või ka eelarveväliseid vahendeid kasutav tähtajaga piiratud tegevus), rahastamisallikad, linnaeelarvest eraldatavate vahendite osakaal, tegevuse aeg ja kestus, tegevuse maksumus ning vastutaja. Arengu kavandamise järjepidevuse tagamiseks korraldati teemariühmades “Pärnu linna arengukava aastateks 1999–2005” 2001.–2005. ja 2003.–2005. aasta tegevuskava täitmise seire. Teostamata, kuid aktuaalsuse säilitanud tegevused eelmistest tegevuskavadest moodustavad tegevuskavas olulise sisendi.

Tegevuskava seotuse arengustrateegiaga tagab seire ja tagasiside mehhanism. Igale valdkondlikule eesmärgile on seatud üks või mitu mõõdikut ning eesmärgi täitmist näitavad kriteeriumid. Et arengumudel ühendab valdkondlikud arengueesmärgid vastava tasakaalustatud mudeli komponendiga, siis näitab nende eesmärkide täitmise edukus lisaks valdkondlikule arengule ka linna arengu üldisemat tasakaalustatust või mittetasakaalustatust.

1.3. Arengukava ülesehitus

Arengukava koosneb seitsmest peatükist.

Esimene peatükk “Sissejuhatus” kirjeldab arengukava ülesannet, samuti metodoloogilisi põhiprintsiipe, annab ülevaate arengukava koostamise protsessist ning esitab töös kasutatud põhimõistete seletused.

Teine peatükk “Pärnu linn kui kogukond, territoorium ja kohalik omavalitsus” esitab olulisemad andmed Pärnu linna kohta.

Kolmas peatükk “Pärnu linna arengueelduste analüüs” sisaldab valdkondade kaupa olulisemad positiivsed ja negatiivsed arengusuundumused aastatel 1999–2004 ning arengutaseme hinnangute võrdluse, samuti kokkuvõtte SWOT-analüüsi tulemustest.

Neljas peatükk “Pärnu linna arengustrateegia aastateks 2005–2015” esitab linna arengu visiooni, linna arendamise mudeli ning mudeliga seotud eesmärgid.

Viies osa “Tegevuskava 2005–2007” sisaldab valdkondlikult organiseeritud ning valdkondlike eesmärkidega seotud tegevussuundade ja tegevuste tabelid.

Kuues peatükk “Seire ja tagasiside” kirjeldab põhimõtet, kuidas kasutada mõõdikuid ja kriteeriume tagasiside pakkujatena arengu kavandamise protsessis, samuti skeemi arengukava tegevuskava täitmise analüüsiks. Tabelitena esitatakse eesmärkide täitmise hindamise mõõdikud ja kriteeriumid.

Seitsmes peatükk “Arengukava elluviimine ja finantseerimine” kirjeldab, kuidas tegevuskava on seotud eelarve ning kohaliku omavalitsuse haldusaparaadi tegevusega.

Lisamaterjalina on valminud temarühmade ja arenguseminaride töö tulemuste detailne kirjeldus; arengukava koostamisel osalenute nimekiri; ülevaatlilikud andmed Pärnu linna rahvastiku kohta; valdkondlikud profiilid, sh valdkonnas tegutsevate asutuste ning tegevuse kirjeldus, arengutaset kirjeldavate näitajate valdkonnasisene võrdlus, positiivsete ja negatiivsete arengusuundumuste ning arengut toetavate või takistavate tegurite esitus, valdkonnas 1999.–2003. a linnaeelarvest tehtud investeeringute loetelu, valdkonda suunavate arengudokumentide nimekiri; valdkondade arengutaset kirjeldavate näitajate (tööjõud, kasutatavad teadmised ja tehnoloogia, organisatsioon ja haldamine, infrastruktuurid ja hooned, konkurentsivõime Eestis ning Euroopa Liidus) joonised; arenguseminari käigus koostatud tabelid, mis kirjeldavad valdkondade arendamisel vajalikku tööjaotust ja erinevate sotsiaalsete partnerite panuseid; ülevaade SWOT-analüüsi tulemustest.

1.4. Arengukava protsess

Pärnu linna arengukava aastani 2015 algatati 18. septembril 2003. aastal volikogu otsusega nr 102. Linnavalitsuse poolt juhtis protsessi abilinnapea Riina Mürsepp ning tööd koordineeris Kaido Koppel linnavalitsuse arengu- ja turismiteenistusest. Protsessi konsulteerisid ja arengukava lõppversiooni koostasid konsultatsiooni- ja koolituskeskuse Geomedia konsultant Rivo Noorkõiv ja analüütik Veiko Sepp.

Arengukava koostamiseks moodustati 8 valdkondlikku töörühma. Peamisteks töövormideks olid avalikud koolitused, arenguseminarid, rühmatööd ja ajurünnakud.

Lisaks linna arengukavale suunavad linna elu ka linna üldplaneering ja valdkondlikud arengukavad. “Pärnu linna arengukava aastaks 2015” on aluseks nende koostamisel ja kaasajastamisel.

1.5. Arengukavas kasutatavad põhimõisted

Arengukava – pikemaajalisest arengustrateegiast lähtuv lähemate eesmärkide saavutamist kavandav dokument. Arengukava viiakse ellu programmide, projektide ja eelarve kaudu.

Arengustrateegia – arengu tagamiseks või kiirendamiseks koostatud üldine tegevusprogramm, milles määratakse prioriteet või prioriteetid, pikaajalised eesmärgid ning näidatakse, kuidas koondada eesmärkide saavutamiseks vajalikke ressursse.

Demograafiline tööturusurve indeks – võimaldab hinnata rahvastiku vanusstruktuuri tasakaalustatust ja piirkonna demograafilist taastootmispotentsiaali. Arvutatakse järgmiselt: rahvastik vanuses 5–14 / rahvastik vanuses 55–64. Mida suurem on indeks, seda suurem on taastootmispotentsiaal. Näitaja on 1 juhul, kui tööturule suundujaid on võrdselt lahkujatega.

Erinoorsootöö - noorsootöö valdkond, mis loob riskioludes elava(te) ja/või sotsiaalselt hälbiva käitumisega noor(t)e kasvamis- ja arengueeldused, aktiivistades noor(t)e võimeid ja oskusi ning suurendades motivatsiooni.

Imikusuremus - alla ühe aasta vanuselt surnud laste arv 1000 elussünni kohta aastas, mõõtühik: promill ehk üks tuhandik.

Inimareng – inimese personaalsete oskuste, võimete ja teadmiste kasv.

Keskkond – asjade, materjalide ja ainete kogum, mis ümbritseb subjekti või sotsiaalset kogukonda. Keskkonna osaks võib olla ka inimene, juhul kui ta on selles seoses käsitletud objektina.

Kuurort (ravi-, tervistukoht) – soodsate looduslike tingimuste ja raviteguritega paik, kus on loodud võimalused nende kasutamiseks ning kus raviks ja tervistuseks kasutatakse kliimaatilisi tingimusi, suplust mere-, järve- või jõevees, mineraalveeallikaid, kuumaveeallikaid, mudavanne.

Logistikakeskus – ehitiste kompleks, mis on ette nähtud kaupade hoidmiseks, jaotamiseks ja lisandväärtuse andmiseks.

Logistikasõlm – logistikasüsteemi osa, kus kauba-, info- ja rahavood peatuvad, et neid töödelda, analüüsida ja/või siirdada alternatiivsetele tarneahela tegevustele.

Majandusareng – materiaalsete, rahas väljendatavate väärtuste suurenemine.

Majanduskobar ehk majandusklast - geograafiliselt lähestikku paiknevate ühe valdkonna ettevõtete ja institutsioonide (nt ülikoolid, kohalik omavalitsus, ettevõtlusorganisatsioonid) kooslus, mis teeb koostööd ja samas konkureerib sisemiselt.

Puhkemajandus – inimestele puhketeenuseid osutav majandusvaldkond, sisaldab kuurortteenuseid, toitlustust, meelelahutust.

Sotsiaalse sidususe areng – sotsiaalsete suhete kvaliteedi paranemine inimeste vahel.

Strateegiline eesmärk – strateegiast ja selles seatud prioriteedist või prioriteetidest lähtuv eesmärk.

Suur-Pärnu – koostööpiirkond, mis hõlmab Pärnu linna koos lähivaldadega.

SWOT-analüüs – meetod organisatsiooni sisemiste tugevate ja nõrkade külgede ning väliskeskkonna võimaluste ja ohtude analüüsimiseks. Analüüs tehakse tavaliselt rühmatööna ning see keskendub kohalikele omavalitsustele rakendatuna omavalitsusele tervikuna, mitte üksnes valitsusaparaadile.

Tegevus – tegevuse kirjeldamisel on võimalik kindlaks määrata teostamise aeg, maksumus, vastutaja ja finantseerimisallikas või -allikad.

Tegevuskava – konkreetsete tegevuste loend ja kirjeldus, mida on vaja eesmärkide saavutamiseks täita.

Tegevussuund – tegevuste kompleks, mis tuleb teostada eesmärgi saavutamiseks. Tegevussuuna sees määratakse konkreetsed tegevused (projektid).

Valdkond – tegevuse laadi (väljundi) alusel eristatav tegevuste üldistatud kogum. Arengukavas on valdkondadena määratletud linnajuhtimine, linnaturundus, linnaplaneerimine, ettevõtlus, turism ja kuurordimajandus, alus- ja üldharidus, kutseharidus, kõrgharidus, huviharidus ja noorsootöö, kultuur, sport, tervishoid, sotsiaalhoolekanne, linna- ja elamumajandus, keskkonnakaitse ning turvalisus.

Valdkondlik arengueesmärk – valdkonnas seatud eesmärk, mille täitmine tugevdab valdkonda.

Visioon – üldine kirjeldus seisundist, mida tahetakse piirkonnas teatud ajaks saavutada. Ajapiir lepitakse kokku.

Ülalpeetavate määr – näitab ülalpeetavate (nooremad kui 14 aastat ja vanemad kui 65 aastat) suhet tööalistesse: mitu mittetöealist inimest tuleb saja tööalise elaniku kohta. Arvutatakse järgmiselt:

$$\frac{\text{rahvastik vanuses 0-14} + \text{rahvastik vanuses 65 ja enam}}{\text{rahvastik vanuses 15-64}} * 100$$

Üldeesmärk – üldisele maailmapildile tuginev eesmärk, nt elanike heaolu, keskkonna puhtus, inimeste õnn.

2. PÄRNU LINN KUI KOGUKOND, TERRITOOORIUM JA KOHALIK OMAVALITSUS

2.1 Pärnu linna elanikkond

Pärnu linnas on 44 781 elanikku (ESA, 01.01.2003). Võrrelduna 1988. aasta rekordarvuga (53 500) on rahvaarv vähenenud ligi 9000 inimese võrra. Kahe rahvaloenduse (1989. ja 2000. a) vahel kahanes rahvaarv 6900 inimese võrra ehk 13,1%. Seejuures on Pärnu elanikkonna kahanemine olnud mõnevõrra suurem kui Eesti kogurahvastiku (–12,5%), kuid väiksem kui Eesti linnarahvastiku kahanemine (–15,4%). Rahvaarvu vähenemise tempo on viimastel aastatel stabiliseerunud tasemel 250–300 inimest aastas.

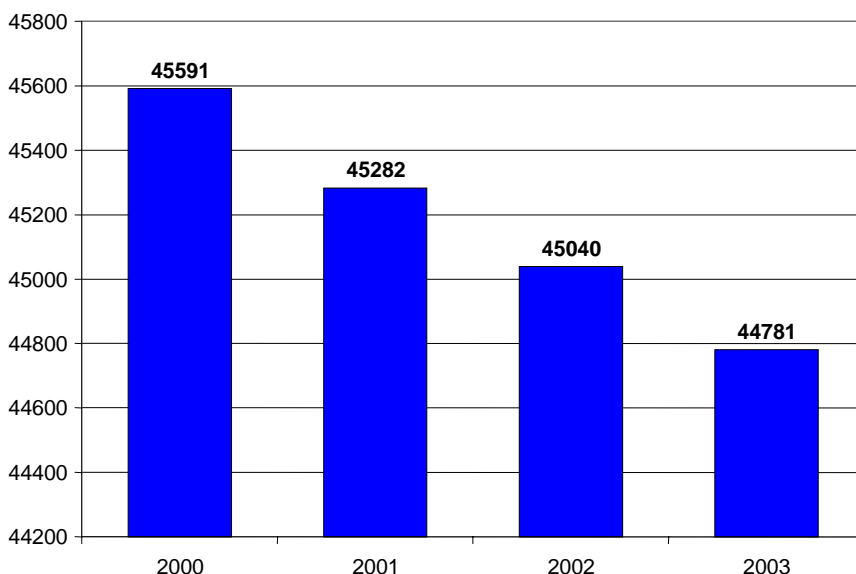

Joonis 1. Pärnu linna rahvaarvu muutus, 2000–2003 (ESA)

Pärnu linna rahvaarv on viimasel kümnendil kahanenud nii loomuliku iibe kui ka rände arvelt. Negatiivne iibe on Pärnu linnal alates 1991. aastast. Rahvaloendustevahelisel perioodil (1989–2000) vähenes linna rahvaarv negatiivse loomuliku iibe tulemusel 1336 elaniku võrra. 1993. aastast kahanes sündimuste arv Pärnu linnas alla 500 ning sündimus ei ole seda piiri senini ületanud (2002. a 391). Stabiilsena püsib 15–18aastaste sünditajate arv, moodustades 6,7% sündimuste üldarvust; vähehaaval on suurenenud sünditajate arv vanuses 30–39 aastat. Vähenenud on abortide määr: abortide arv elussündide kohta %-des oli 2001. aastal esimest korda alla 100% – 82,6%. Suremus (2002. a 649) ületab sündimust 258 juhtumi võrra. Imikusuremus on Pärnu linnas ja maakonnas aastaid olnud väiksem Eesti keskmisest (9–11 promilli¹): 2000. a 5,8 promilli, 2001. a 2,4 promilli.

Rände tõttu on Pärnu linn kaotanud elanikke peamiselt lähivaldadele ja pealinna regioonile. Pärnu linna rändesaldo (saabujate ja lahkujate vahe) oli 90ndatel negatiivne 1409 inimese võrra – tagamaaga (ülejäanud maakond) negatiivne 1088 inimese võrra, pealinna regiooniga 976 inimese võrra. Ülejäänud Eestiga oli Pärnu linna rändesaldo seevastu positiivne 655 inimese võrra.

Kõige negatiivsem on rändesaldo noorte, 15–29aastaste vanuserühmas. Noori kaotas Pärnu linn just Tallinna regioonile. Pärnu rändesaldo oli negatiivne ka 50aastaste ja vanemate osas, seda aga peamiselt seoses nende lahkumisega linnast tagamaale. Pärnu on kaotanud elanikke tagamaale

¹ - s.t 9–11 juhtu 1000 elussünni kohta

kõikides vanuserühmades, v.a 15–29. Pärnu rändesaldo on olnud tervikuna positiivne üksnes 30–49aastaste ehk parimas tööeas inimeste osas.

Tabel 1. Pärnu elanike rändesuunad ja -saldo kahe viimase rahvaloenduse vahelisel perioodil, 1989–2000 (ESA)

Vanuserühm	Tagamaa	Tallinn	Tallinna tagamaa	Ülejäänud Eesti	Rändesaldo kokku
15–29	148	–983	–102	261	–676
30–49	–424	137	–51	415	77
50–64	–548	29	–15	12	–522
65+	–264	24	–15	–33	–288
Vanuserühmad kokku	–1088	–793	–183	655	–1409

Väga väikese sündimuse tõttu viimasel kümnendil, mis on iseloomulik kogu Eestile, on 0–9aastaste laste vanuserühm 2003. a ligi poole väiksem, kui see oli 1989. aastal. Arengu kavandamise seisukohalt on ülioluline suur erinevus nn laulva revolutsiooni põlvkonna ja sellele järgneva põlvkonna vahel. Kõige nooremas vanuserühmas (0–9) on Pärnu linnas kokku 4039 last, s.t keskmiselt 270 last iga aasta kohta vähem kui vanuserühmas 10–19.

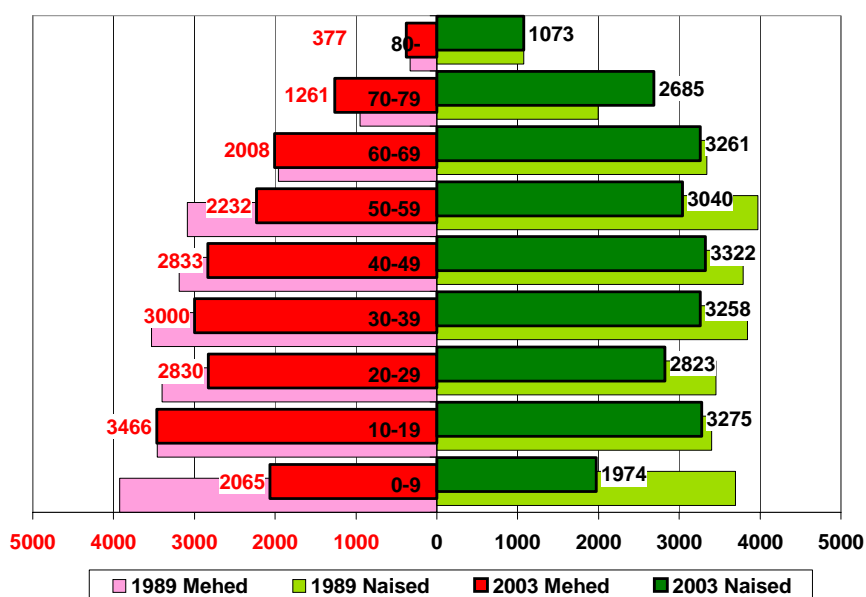

Joonis 2. Pärnu linna rahvastiku soolis-vanuseline jaotus, 1989 ja 2003 (ESA)

Linna rahvastiku vanuselise jaotusest johtuv demograafilise tööturusurve indeks näitab, et lähiaastatel tööikka jõudvate elanike ja sealt väljuvate elanike suhe on Pärnu linnas palju väiksem kui Eestil ja Pärnu maakonnal tervikuna. Arvestades noorte seotust õpingutega ja negatiivset rändesaldot, võib eeldada, et tööturule sisenejate arv lähiaastatel väheneb oluliselt.

Rahvastikuprognosi kõige tõenäolisema variandi järgi väheneb demograafiline surve tööturule 2015. aastaks tunduvalt.

Tabel 2. Demograafiline tööturusurve indeks (seisuga 1. jaanuar 2003, ESA)

	Rahvastik vanuses 5–14	Rahvastik vanuses 55–64	Demograafiline tööturusurve indeks
Kogu Eesti	162586	149664	1,09
Pärnu mk	11732	10594	1,11
Pärnu linn	5351	5271	1,02

Ka ülalpeetavate määra alusel jääb Pärnu linn Eesti keskmisele tasemele alla, kuid ületab mõnevõrra maakonna keskmist taset. Võttes arvesse noorima vanuserühma väikest arvu, võib ülalpeetavate määr 1980ndate lõpus, 1990ndate alguses sündinud põlvkonna arvelt lähiaastatel isegi väheneda, kuid praeguse noorima vanuserühma jõudmisel tööikka see suureneb oluliselt.

Tabel 3. Ülalpeetavate määr (seisuga 1. jaanuar 2003, ESA)

	Rahvastik vanuses 0–14	Rahvastik vanuses 15–64	Rahvastik vanuses 65 ja enam	Vanus teadmata	Rahvaarv kokku	Ülalpeetavate määr, %
Kogu Eesti	224 761	915 834	215 009	441	1 356 045	48,0
Pärnu mk	15 924	58 868	15 309	26	90 127	53,1
Pärnu linn	7316	29 557	7892	16	44 781	51,5

Pärnu linna faktilist rahvastikku iseloomustab suhteliselt suure arvu turistide viibimine linnas. Turistide osakaalu linna elanikkonnas näitab kõige paremini majutusasutustes ööbimiste arv ööpäeva kohta.

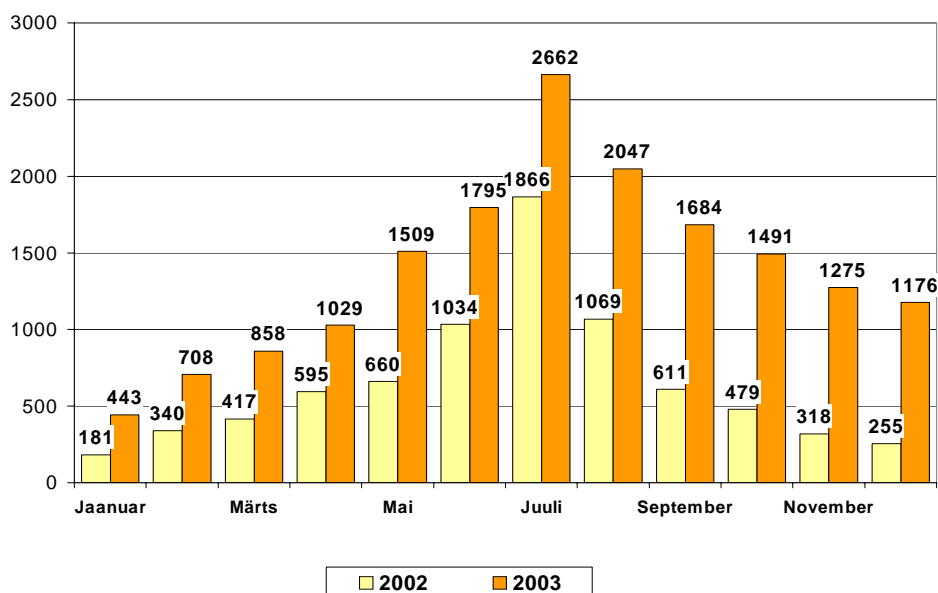

Joonis 3. Majutuskohdades ööbimiste arv Pärnu linnas 2002.–2003. a (ESA)

Võrreldes 2002. ja 2003. aastat on ööbimiste arv kahekordistunud: 2002. a ööbis Pärnu linnas keskmiselt iga öö 655 inimest ja 2003. aastal 1395 inimest. 2003. aasta juulikuus ulatus keskmine

majutusasutustes ööbitud ööde järgi arvatud külaliste osakaal 5,9%ni püsielanikkonnast. Et paljud linna külalised ööbivad tuttavate juures või ei ööbi üldse, siis võib eeldada, et linna külaliste suhtarv küünib tipperioodil üle 10% võrrelduna püsielanikkonna arvuga.

Pärnu rahvastikuproгноosi tõenäoseima stsenaariumi alusel kahaneb linna rahvastik 2015. aastaks võrreldes 2000. aasta tasemega 9% võrra ehk 41 500 elanikuni. Linna tagamaal prognoositakse rahvastiku arvu vähenemist üksnes 2%. Suure tähtsusega tegelikult asetleidvatele protsessidele on nn laulva revolutsiooni põlvkonna õpi- ja töökoha valik.

2000. aasta rahvaloenduse andmetel oli Pärnus palju väiksem kõrgharidusega elanike osakaal kui Eesti linnades keskmiselt ning see jääb alla ka Eesti üldisele keskmisele näitajale. Selle arvelt moodustavad Pärnu elanikkonnast suhteliselt suurema osa ilma kutseta alg-, üldpõhi- ja üldkeskharidusega inimesed. Enam kui 55% üle 10aastastest elanikest ei oma kutse- või kõrgharidust. Eesti linnade keskmine näitaja on 49%.

Alates 1998. a on Pärnu linnas töötute arv pidevalt kahanenud. Tööhõives on suurenenud töötleva tööstuse töötajate arv, vähenenud ehituse ja kaubanduse tööhõive. Vähenenud on tööhõive ka riigivalitsemise ja -kaitse tegevusalal, suurenenud tervishoiu tegevusalal.

Tabel 4. 15–74aastased Pärnu linna elanikud majandusliku seisundi järgi, 2000–2003 (ESA, Eesti tööjõu-uuring (aasta keskmised näitajad))

	2000		2001		2002		2003	
	tuhat	%	tuhat	%	tuhat	%	tuhat	%
Tööjõud	21,5	62,7	20,5	60,8	21,0	61,5	24,0	68,4
sh hõivatud	19,3	56,2	18,5	54,9	19,1	55,9	22,3	63,5
sh töötud	2,2	6,4	2	5,9	1,9	5,6	1,7	4,8
Mitteaktiivsed	12,8	37,3	13,2	39,2	13,1	38,5	11,1	31,6
Kokku	34,3	100	33,8	100	34,1	100	35,1	100

Avalikus sektoris töötas 2002. a Pärnu linnas 27% töötajatest ja 73% oli hõivatud erasektoris. Üldine tendents on avaliku sektori tööhõive suurenemisele (2001. a olid vastavad näitajad 24% ja 76%). Siiski jääb Pärnus avalikus sektoris töötajate osatähtsus 2% võrra väiksemaks Eesti keskmisest näitajast. Majandusharuti töötab kõige enam inimesi töötlevas tööstuses, hariduses ja tervishoius ning teeninduses-kaubanduses.

2.2 Ettevõtlus, avalikud teenused ja mittetulundustegevus

Pärnu linnas tegutses ettevõttereistri andmetel 2002. aasta seisuga 2379 ettevõtet. Ettevõtete arv on viimase 5 aasta jooksul pidevalt kasvanud, aastatel 2000–2002 küll põhiliselt füüsilisest isikust ettevõtjate arvel. Pärnu linna ettevõtluse struktuur ettevõtete arvu järgi näitab, et suurem osa ettevõtetest tegutseb tertsiaalsektoris, järgnevad sekundaarsektor ja primaarsektor. Suurem osa ettevõtteid Pärnu linnas on registreeritud hulgi- ja jaekaubanduse majandusharus, mis moodustavad 34% ettevõtete üldarvust. Järgnevad kinnisvara- ja äriteeninduse sektor 18%ga ja transpordisektor 14%ga registreeritud ettevõtete üldarvust. Majutus- ja toitlustusteenuse pakkumine on põhitegevusalaks 5%-le linna ettevõtetest, muud teenindusalad 3%-le. 1% ettevõtetest tegutseb hariduse valdkonnas. Sekundaarsektori tegevusaladel toimetas 16% ettevõtetest – 10% töötlevas tööstuses ja 6% ehituses. Primaarsektori (metsamajandus, kalapüük) ettevõtteid on 9% linna ettevõtetest.

Turismi- ja puhkemajanduses tegutsevad valdavalt eraettevõtted. Linnale kuuluvad taastusravikeskused Estonia ja Sõprus ning enamusosalus Pärnu Mudaravilas. 2003. aasta lõpu seisuga oli Pärnus 50 erineva tasemega majutusasutust kokku 3331 voodikohaga. Turismi- ja puhkemajanduse käsutuses on 72 toitlustusasutust, 31 sportlikku meelelahutuskohta, 16 konverentsiasutust, supelrand, puhkekohad ja matkarajad. ESA andmete põhjal ööbis Pärnu majutusasutustes 156 215 inimest. Küsitluse "Pärnu suvekülaline 2003" järgi külastas Pärnut umbes 300 000 inimest.

Alus- ja üldharidusteenust pakuvad valdavalt avaliku sektori asutused. 1. jaanuari 2004. a seisuga oli Pärnus 14 lasteaeda (1991 last 104 rühmas) ning 13 munitsipaal-üldhariduskooli ja 2 eraüldhariduskooli (8140 õpilast, sealhulgas kahes vene õppekeelega koolis 1136, eraüldhariduskoolides 415 õpilast, kokku 306 klassikomplekti). Pedagooge oli 2003/04. õppeaastal lasteaedades 278 ja üldhariduskoolides 561.

Kutse- ja täiendusharidust annavad Pärnu linnas riiklik kutseõppeasutus Pärnu Kutsehariduskeskus, Pärnu linna täiskasvanute koolitusasutus Pärnu Ametikool, Eesti Mereakadeemia Pärnu merenduskeskus ning erakutseõppeasutus Pärnu Saksa Tehnoloogiakool. Seoses kutseharidussüsteemi ümberkorraldamisega kavandatakse Pärnu Ametikooli liitmist aastal 2005 Pärnu Kutsehariduskeskusega. Kokku õpib 2003/2004. õppeaastal kutsekoolides 1930 õpilast, keda õpetab 128 pedagoogi.

Kõrgharidust annab Pärnus 3 kõrgkooli: Tartu Ülikooli Pärnu kolledž ja kahe erakõrgkooli filiaalid – Mainori Kõrgkooli Pärnu õppekeskus ja Rahvusvahelise Sotsiaalteaduste Rakendusliku Kõrgkooli LEX Pärnu filiaal. Kokku on Pärnu linnas 2003/2004. õppeaastal kõrgharidust omandamas 1200 üliõpilast.

Noortele ja lastele pakub tegevust 6 munitsipaal- ja 13 erahuvialakooli. Huvialakoolides (19) käib kokku 4691 õpilast. Munitsipaalhuvialakoolides töötab 119 pedagoogi. Pärnu linna koolide juures tegutseb 180 huvialaringi. Huvialaringide töösse on hõlmatud 4562 õpilast 8140st.

Noorsootöös toetatakse aastas keskmiselt 35 ülelinnalist ja 28 laagriprojekti, lisaks õpilasmalevat, kus 2003. aastal osales 45 rühmas ligi 600 Pärnu linna last. Linnas töötab kaks avatud noortekeskust. Tegutsevad Pärnu Lastekaitseliit, Pärnu Noorte Liit, Pärnu Linnavolikogu noorte töörühm. 2002/2003. õppeaastal oli Pärnu koolides 234 käitumishälvikut.

Linnas on mitmekülgne kultuuriasutuste ja -rajatiste võrk. Avaliku sektori asutused on keskraamatukogu ja haruraamatukogud linnaosades, teater Endla, Eesti Kontserdi Pärnu kontserdimaja, Pärnu Muuseum, linnagalerii, tegutseb linnaorkester. Mitmed kultuurirajatised on antud seltside hallata: Nooruse Maja, kultuurikeskus Mai, Uue Kunsti Muuseum, Gildi Maja, Kuursaal jt. Kultuuri huvi- ja harrastusrühmi on Pärnu linnas 76, neis tegutseb 3165 inimest. Kultuuri valdkonnas tegutseb 58 mittetulundusühingut.

Pärnu Spordiliitu kuulub 51 organisatsiooni. Spordiorganisatsioonides osaleb 2807 koolinoort ja 1376 täiskasvanut. Populaarseimad alad on jalgpall, sõudmine, võrkpall, tennis, korvpall. Treeningrühmi on 111, kokku töötab 77 treenerit. Linna eelarvest toetatakse 46 spordiüritust. Spordibaase, kus noored treenivad saavutusspordi eesmärgil, on 28, neist spordiklubide hallatavaid 14, linnakoolide hallatavaid 12, riigikoolide hallatavaid 1, firmade hallatavaid 1. Eesti kontekstis on märkimisväärne tenniseväljakute arv linnas – 16, samuti sõude- ja purjespordibaasi olemasolu.

Linna elanikele osutavad perearstiabi 28 sertifikaati omavat perearsti 4 perearstikeskuses, mis paiknevad kesklinnas, Ülejõel ja Mai elamurajoonis. OÜ Kesklinna Tervisekeskus osutab

radioloogia-, laboratooriumi-, taastusraviteenust perearstide patsientidele ning linnavalitsusele lepingu alusel koolitervishoiuteenust. Linna 14 koolis osutavad koolitervishoiuteenust 3 arsti ja 12 õde.

Eriarstiabi keskne asutus on SA Pärnu Haigla, mis koosneb 4 kliinikust, 6 meditsiinilisest teenistusest ja 4 tugiteenistusest. Haiglas on (seisuga 31.12.2003) 854 töötajat, sh 150 arsti. Haigla teeninduspiirkonna moodustavad praegu umbes 100 000 Pärnu maakonna alalist elanikku ning suveperioodil Pärnut külastavad turistid ja külalised. Väljaspool haiglasüsteemi pakutava eriarstiabi maht on väike. Valdavalt on tegemist konsultatiivse vastuvõtuga ja ambulatoorse raviga, Villa Medicas ka päevakirurgia raviga.

Linnas on 7 apteegiteenust osutavat firmat, kellel on kokku 16 apteeki (väljaspool raviasutusi). Kiirabiteenust osutatakse SA Pärnu Haigla koosseisus oleva erakorralise meditsiiniabi teenistuse baasil, Pärnu linnas asub 4 brigaadi.

Sotsiaalteenuseid osutavad Vanurite Hoolekandekeskus, Tammiste Hooldekodu, Puuetega Inimeste Hoolekandekeskus ja Pereabikeskus, mis on linna hallatavad asutused. Lisaks osutab erinevatele riskirühmadele koostöös linnavalitsusega teenuseid 10 erinevat tulundus- ja mittetulundusühendust. 01.01.2004 seisuga oli Pärnu linnas 4053 puudega inimest ning 13 175 riikliku pensioni saajat.

Riigieelarvelist toimetulekutoetust sai 2003. aastal 936 peret, toetuse keskmine suurus oli 873 krooni. Linnavalitsuse eelarvest makstavaid täiendavaid sotsiaaltoetusi maksti 2003. aastal 928 isikule, toetuse keskmine suurus oli 347 krooni. Lastele ja lastega peredele osutavad mitmesuguseid sotsiaalteenuseid mittetulundusühingud, eraettevõtted ning riiklikult finantseeritav laste hoolekandeaasutus Pärnu Lastekodu, mis osutab täielikku ülalpidamisteenust vanemliku hoolitsuseta lastele.

Eakate avahooldusteenustena osutatakse Pärnu linnas koduhooldus- ja koduõendushooldusteenust, samuti tegutseb päevakeskus eakatele. Hooldusravi osutab SA Pärnu Haigla, kohtade vähesuse tõttu tuleb väga tihti haiged hooldusraviks suunata maakonda (Kilingi-Nõmme, Pärnu-Jaagupi, Vändra).

Eluasemeprobleemidega inimeste kindlustamine eluruumidega käib olemasolevate munitsipaal-eluruumide baasil. Linnal on kokku 184 munitsipaaleturuumi. Viimastel aastatel on tänu kinnisvaraarendusele aktiveerunud elamuehitus.

Pärnu linnas korraldab ühistransporti AS Pärnu ATP (reisijateveo leping kuni aastani 2006) vastavalt 2001. a korraldatud riigihankele. Praegu on käigus 24 linnaliini ning sõidetakse ca 2 mln liinikilomeetrit aastas. 2003. a veeti linnaliinidel 24,5 miljonit inimest (sõidukordade järgi). Taksoteenuse osutajaid on linnas kokku 170.

Elektrivarustuse tagab linnas AS Eesti Energia, telekommunikatsiooniteenust pakuvad riikliku osalusega Elion ning eraettevõtted. Tsentraalset sooja- ning veevarustus- ja kanalisatsiooniteenust pakuvad linna osalusega AS Pärnu Soojus ja linna omandis olev AS Pärnu Vesi.

Jäätmemajanduses opereerivad vastavalt linnavalitsuse hanketele eraettevõtted. Jäätmete laiaulatuslikku sorteeritult kogumist ei toimu, kuigi mõningad võimalused selleks on loodud. Ohtlike jäätmete käitlemise ja kogumisega Pärnu linnas tegeleb hetkel OÜ OJ Jäätmekeskus. Linna osalusel on uue prügila rajamiseks loodud OÜ Paikuse Jäätmekäitluskeskus.

Seadusjärelvalve ja turvalisuse tagamisega tegeleb Pärnu linnas Lääne Politseiprefektuuri Pärnumaa osakond. 2003. aastal registreeriti Pärnu linnas 1868 kuritegu.

2.3 Pärnu linna asend, territoorium ja keskkond

Pärnu linn asub Eesti edelaosas, Läänemere kaldal. Pärnut läbib *Via Baltica*. Pärnu kaugus (maanteed mööda) Tallinnast on 129 km, Riiast 181 km. Siit kulgevad maanteed Lõuna-Eestisse (Kilingi-Nõmme, Abja, Viljandi, Tõrva, Valga, Tartu), Lääne-Eestisse (Lihula, Virtsu, Risti) ja Kesk-Eestisse (Vändra, Türi, Paide). Linnal on raudteeühendus Tallinnaga. Pärnu piiril asub lennuväli. Eesti ühe suurema jõe, Pärnu jõe suudmes asub regionaalse tähtsusega Pärnu sadam. Pärnu linna tagamaaks on Pärnu maakonna teised omavalitsusüksused (kokku on maakonnas 01.01.2003. a seisuga 90 127 elanikku).

Pärnu linna pindala on 32,2 km². Linnavalitsuse andmetel on Pärnu linnas 2004. a 7681 krunti (neist kinnistatud 6776), kokku 1955 ha. Ülejäänud maa – 1265 ha teid, parke, metsi, rannaalasiid, hoonestamata alasid – on jätkuvalt riigi omandis ja kruntimata. Munitsipaalomandis on Pärnu jõgi, Sauga jõgi ja Reiu jõgi (jõe teljeni) pindalaga ca 210 ha ning 49 ha metsi ja parke.

Pärnu linnas on tänavaid 206 km, sellest kruusakattega tänavaid praeguse seisuga 20 km. Linna piires on Pärnu jõel ja tema lisajõgedel 5 silda. Linna soojamajandus on jaotatud 4 katlamaja võrgupiirkonda, millel on kokku u 500 tarbimispunkti. Soojavõrke on kokku 44 km; neist moderniseeritud 18 km; 3,5 km õhutrasse ning vanu probleemseid trasse 22,5 km. Pärnu linna ühisveevärgitorustik on u 160 km pikk, reovee ühiskanalisatsiooni torustik u 125 km. 85% elanikkonnast on varustatud veevärgiga, 60% kanalisatsiooniga.

Suure osa linna territooriumist moodustavad rohealad. Pärnu linna parkide ja haljasalade pindala kokku on 6,5 km². Lisaks ümbritsevad linna Niidu, Raeküla ja Reiu metsad ning Rääma raba. Ökoloogilise tasakaalu püsimiseks on Pärnus looduskaitse alla võetud 8 parki. Peale selle on linnas 196 ha looduskaitsealust metsa. Määratud on mitmeid üksikuid looduskaitsealisi objekte.

Põhjaveevarusid hinnatakse Pärnus piisavaks. Veetarbimine ei ületa veeressursi taastumiskiirust. Linna veetarbimine oli 2002. aastal 2,9 miljonit m³. Joogivees leiduvate mikroorganismide sisaldus on normidele vastav ning haigustesse nakatumise risk peaks olema välistatud. Pärnu jõe veekeskkond on lämmastiku ja fosfori kontsentratsiooni ning BHT poolest lähedane looduslikele tingimustele, toimub kohatine eutrofeerumine ning jõe kaldad on lihkeohtlikud. Merevee kvaliteet on sesoonselt erinev.

80% ehk peamine osa Pärnu linna õhusaastest on pärit transpordist. Seetõttu on õhureostuse poolest kõige probleemsemad paigad just peamagistraalide ja intensiivse liiklusega tänavad. Ülejäänud saasteallikad on katlamajad, bensiinjaamad ning tööstusettevõtted. Tööstuse piirkondades esineb kõrgendatud SO₂ taset. Probleeme on üksikute tööstusettevõtete spetsiifiliste saastekomponentidega: mitmesugune tolmu, ammoniaak, fenoolid, mitmed orgaanilised ühendid, halvalõhnalised komponendid.

Tiheda transpordiga piirkondades ületab müra tase periooditi normaalse elukeskkonna piirid. Müraga kaasnevaks negatiivseks nähtuseks on sageli ka vibratsioon.

2.4 Pärnu linn halduskeskusena

Pärnu linn on üks Eesti 241 kohalikust omavalitsusest. Pärnu linnavolikogusse kuulub 33 volinikku. Volikogu on moodustanud 7 komisjoni: revisjonikomisjon, majandus- ja eelarvekomisjon, planeeringukomisjon, keskkonnakomisjon, sotsiaalkomisjon, hariduskomisjon ning kultuuri- ja spordikomisjon.

Pärnu Linnavalitsusel on 5 liiget. Linnavalitsuse haldusaparaat koosneb linna kantseleist (2 teenistust: ettevõtluse- ja registriteenistus ning infotehnoloogia teenistus) ning 6 osakonnast – majandusosakond (3 teenistust: linnavara-, keskkonna- ja ehitusteenistus), planeerimisosakond (4 teenistust: ehitusjärelvalve-, geodeesia-, arengu- ja turismi- ning linnaarhitektiteenistus), sotsiaalosakond, kultuuriosakond, haridusosakond, rahandusosakond (1 teenistus – raamatupidamine) – ning sisekontrolli teenistusest.

Pärnu linn on ka Pärnu maakonna halduskeskus ning Lääne-Eesti regioonikeskus. Siin asuvad Pärnu Maavalitsus, Pärnu Maakohus ning erinevad riiklikud asutused.

Pärnu linnal on osalus 10 äriühingus (AS Pärnu Vesi, AS Taastusravikeskus Estonia, AS Taastusravikeskus Sõprus, AS Pärnu Soojus, AS Pärnu Sadam, AS Eesti Veevõrk, AS Pärnu Mudaravila, OÜ Kümblus, OÜ Munga Maja, OÜ Paikuse Jäätmeäitluskeskus) ja 2 sihtasutuses (Sihtasutus Pärnu Haigla, Sihtasutus Pärnumaa Ettevõtlus- ja Arenduskeskus).

Pärnu linna 2004. aastaks kinnitatud tasakaalustatud eelarve kulud ja tulud on 372 744 500 krooni. Viimased 4 aastat on tulud püsinud suhteliselt muutumatuna, ligikaudu samaks on jäänud ka riigieelarve toetuste ja laenude osakaal eelarves – 36–38%. Omatuludest – maksudest, kaupade, teenuste ja varade müügist ning varalt saadavast tulust – kaetakse vastavalt 62–64% eelarvest.

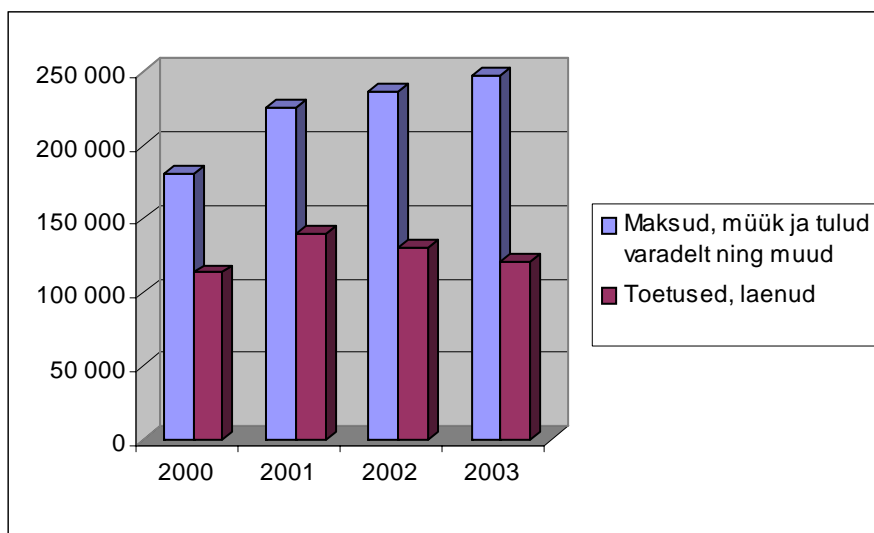

Joonis 4. Eelarve tulud, 2000–2003(tuhat krooni)

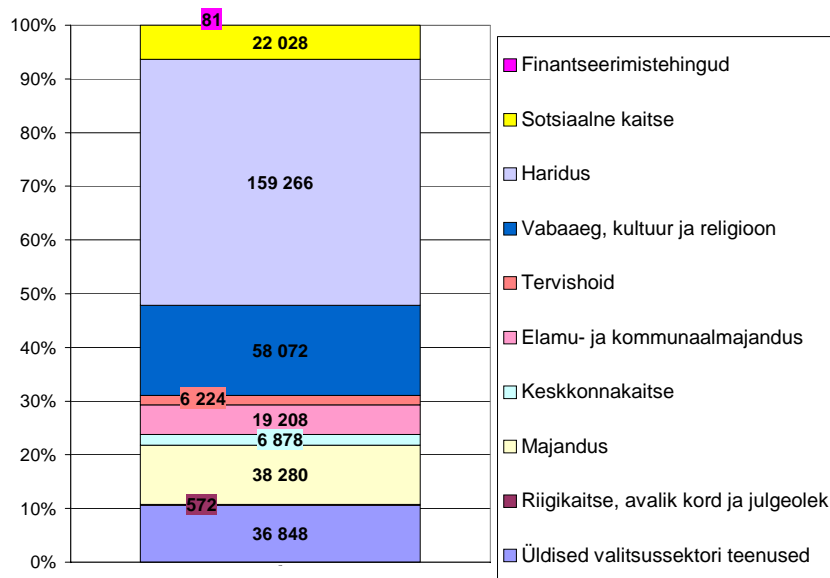

Joonis 5. Eelarve kulude jaotus, 2003

Umbes pool linna eelarvest kulutatakse hariduse valdkonnas. Olulised kuluvaldkonnad on veel kultuur ja sport, valitsemiskulud, linnamajandus ning sotsiaalne kaitse. Aastatel 2000–2003 tehti investeeringuid kokku 231 miljoni krooni eest (keskmiselt 57,7 miljonit aastas): 2003. aastal oli investeeringute maht 49,8 miljonit, sh 39,7 miljonit kohalikust eelarvest (sisaldas eraldi investeeringutoetuseks Pärnu Haiglale 5 miljonit krooni ja Kontserdimaja ehituseks 2 miljonit krooni) ja 10,1 miljonit riigieelarvest. Investeeringud moodustasid 2003. aasta linnaeelarvest 13%.

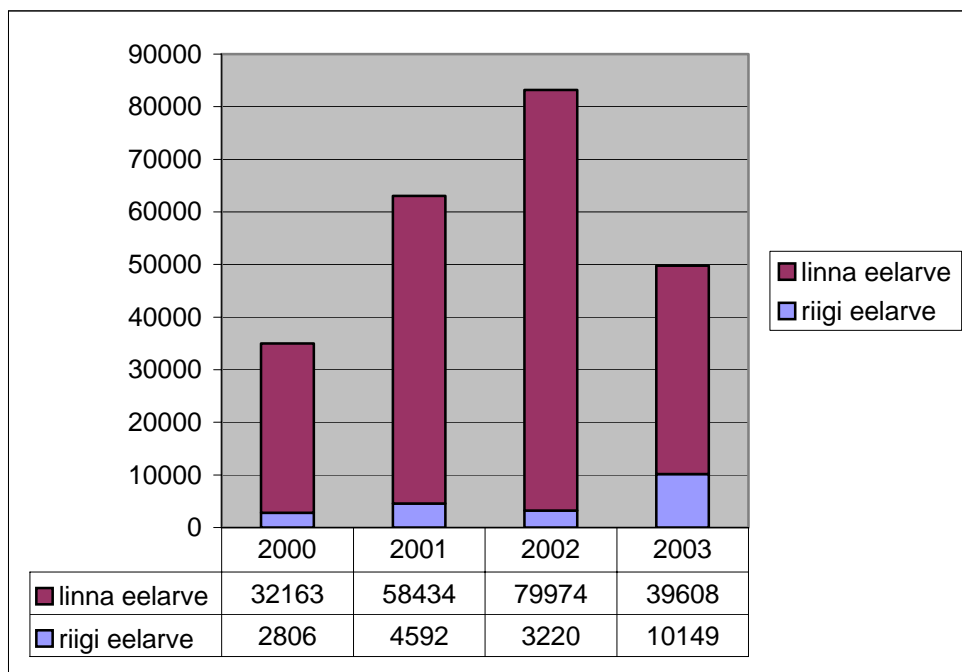

Joonis 6. Investeeringud (tuhat krooni)

Pärnu linna laenukoormus oli 2003. aasta seisuga koos prognoositavate intressidega 167 330 900 krooni.

3. PÄRNU LINNA ARENGUEELDUSTE ANALÜÜS

Linna arengueelduste analüüsis on oluline käsitleda nii erinevate linnaelu valdkondade taset kui ka linna kui tervikut. Linna arengueelduste hindamisel tuuakse esmalt välja linnaelu valdkondade tegevusväljundite² olulisemad positiivsed ja negatiivsed aspektid (SWOT-analüüsi baasil), suundumused, sündmused ning samuti nende valdkondade arengut toetavad või takistavad peamised tegurid.

Valdkondade arengutaseme omavaheliseks võrdlemiseks hinnati töörühmade poolt avalikul seminaril korraldatud ankeetküsitluses valdkondi vastavalt nende konkurentsivõimele Eestis ja Euroopa Liidus ning 5 komponendile, mille tase määrab iga linnaelu valdkonna arenguvõimalused (töäjõu kvaliteet, valdkonna organisatsiooni haldamise tase, valdkondliku koostöö tõhusus, kasutatavate teadmiste ja tehnoloogia tase, infrastruktuuride ja hoonete seisund). Valdkondlike hinnangute summeerimisel ja võrdlemisel on võimalik teha üldistusi ka nimetatud komponentide üldise taseme kohta linnas. Linna kui terviku peamiste arengueelduste ja -tingimuste konkreetseks iseloomustamiseks hinnatakse linna tugevaid ja nõrku külgi ning võimalusi ja ohtusid väliskeskkonnas (SWOT-analüüs).

Analüüs on olnud aluseks arengustrateegia koostamisel, prioriteetide väljatoomisel ning samuti olulisemate tegevussuundade kindlaks määramisel tegevuskavades.

3.1 Valdkondade arengutaseme hinnang

Valdkondade hindamisel eristati viit olulist arengutaset iseloomustavat komponenti: töäjõu kvaliteet, valdkonna organisatsiooni haldamise tase linnas, valdkondliku koostöö tõhusus, kasutatavate teadmiste ja tehnoloogia tase, infrastruktuuride ja hoonete seisund.

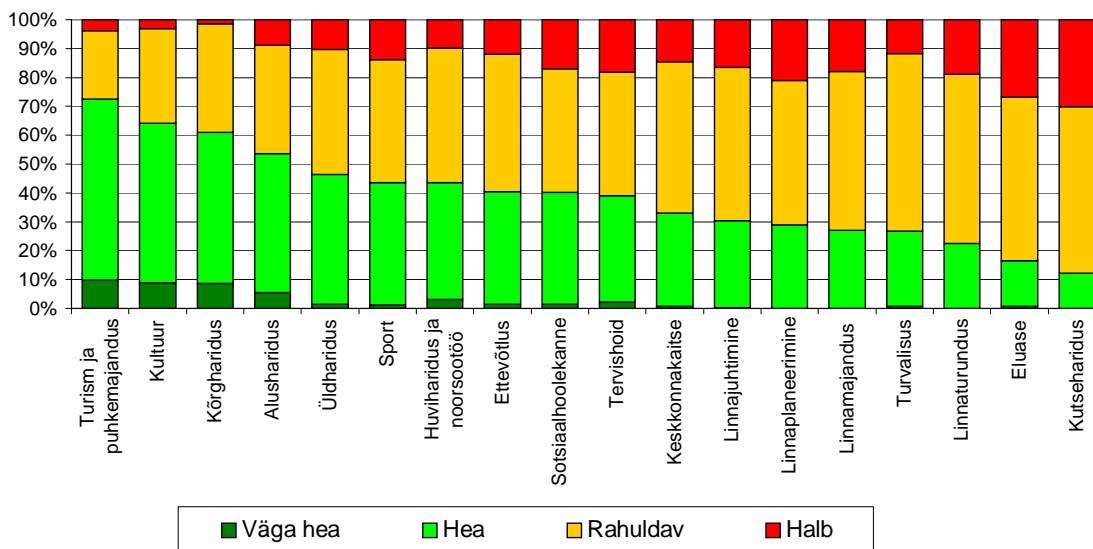

Joonis 7. Koondhinnang valdkondadele

² Valdkonnad, näiteks kutseharidus või puhkemajandus, pakuvad neile omaseid tegevusväljundeid (vastavalt haridusteenus ja kvalifitseeritud töötajad ning puhketeenus), mis linna tervikliku arengu ja inimeste heaolu seisukohast toimivad aga kui sisendid.

Konkurentsivõime ja viie arengutaset iseloomustava komponendi hinnangute summeerimisel ilmneb, et üldiselt hinnatakse kõige kõrgemalt Pärnu turismi ja puhkemajanduse taset, samuti kultuuri- ja sporditegevust ning haridusvaldkonda (v.a kutseharidus). Madalaimad hinnangud pälvivad linnaturundus, eluase (elamumajandus) ja kutseharidus. Turunduses on probleemseim koostöö vähene tõhusus ning töajõu kvaliteet, eluaseme valdkonnas infrastruktuuride, hoonete seisund ja koostöö tõhusus ning kutsehariduses hoonete ja infrastruktuuride seisund, samuti valdkondliku koostöö tõhusus.

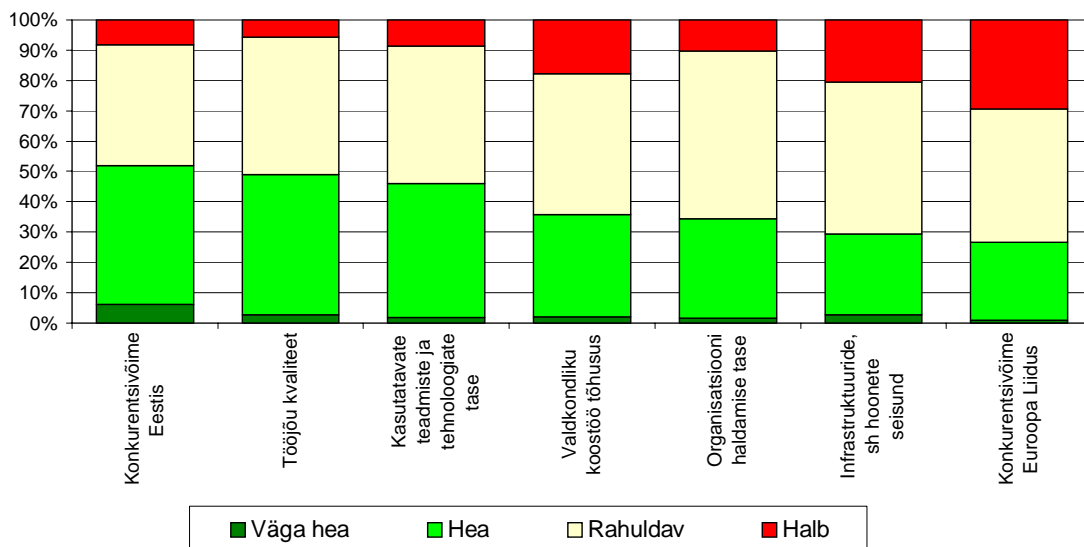

Joonis 8. Hinnangud valdkondi iseloomustavate näitajate kohta

Kõigi valdkondade peale kokku hinnatakse kõrgeimalt Pärnu linna konkurentsivõimet Eestis, nõrgimalt aga Euroopa Liidus. Eriti kõrgelt hinnatakse konkurentsivõimet Eestis turismis ja puhkemajanduses (ligi 40% hinnangutest “väga hea”). Üle poolte hinnangutest peab vähemalt heal tasemel olevaks samuti kultuuri, kõrghariduse, spordi, üldhariduse, huvihariduse ja noorsootöö, linnajuhtimise, ettevõtluse ja alushariduse konkurentsivõimet Eestis. Madalaim konkurentsitasel Eestis on kutseharidusel ja elamumajandusel. Kõrgeimaks hinnatakse konkurentsivõimet ELis kultuuri ning turismi ja puhkemajanduse valdkonnas (ainsana vähemalt hea hinnang üle pooltel hindajatest).

Arengukomponentidest hinnatakse kõrgeimaks töajõu kvaliteeti, seda eriti kultuuri ja spordi, turismi, hariduse (v.a kutsehariduse) ja ka tervishoiu valdkonnas. Korralikuks hinnatakse ka linnaelu valdkonnades rakendatavate teadmiste ja tehnoloogia taset. Kõrgeimalt hinnatakse seda kõrghariduses ja turismis, samuti kultuurivaldkonnas, alus- üld- ja huvihariduses, sotsiaalhoolekandes; madalaimaks kutsehariduses, turunduses ja elamumajanduses.

Valdkondliku koostöö tõhusust hinnatakse kõrgeimaks turismi, alushariduse ja kultuuri valdkonnas; madalaimaks linnajuhtimise, linnaplaneerimise, kutsehariduse ja elamumajanduse valdkonnas. Valdkonna organisatsiooni ja haldamise taseme poolest on hinnatuimad turism, kõrge- ja alusharidus; halvimald kutseharidus, elamumajandus, linnajuhtimine ja -planeerimine ning turvalisus ja turundus.

Kõige tagasihoidlikuma hinnangu pälvib infrastruktuuride ja hoonete seisund. Eriti halvaks peetakse seda spordis, kutsehariduses, elamumajanduses, tervishoius, ka sotsiaalhoolekandes, alus-

ja üldhariduses. Üldiselt heaks hinnatakse seda ainult kõrghariduses ning turismis ja puhkemajanduses.

3.2 SWOT-analüüs

SWOT-analüüsi tulemused näitavad, et linna olulisemateks tugevateks külgedeks peetakse head asukohta ja kättesaadavust, arenenud turismi ja puhkemajandusega seotud omadusi (kuurort, kõrge miljööväärtus, maine, palju sündmusi), samuti ettevõtluse mitmekesisust. Peamiste nõrkade külgedena tuuakse välja linna juhtimise ja arendamise vähest süsteemsust, nõrka investeerimisvõimet ning tagasihoidlikku sotsiaal-demograafilist olukorda (elanikkonna vähenemine ja vananemine, noorte väljaränne, ebapiisav haridustase).

Suurimaid võimalusi nähakse piirkondlikus (Suur-Pärnu), riiklikus ja rahvusvahelises koostöös, linnaelarveväliste vahendite kaasamises, samuti logistilise positsiooni paranemises ning ettevõtjate, linna ja haridusasutuste koostöös kutsehariduse parandamisel. Peamised ohud seisnevad piirkonna ääremaastumises (töökohad, otsustused ja investeeringud mujal), väliskeskonna surves rahvastiku arvukusele ja kvaliteedile.

4. PÄRNU LINNA ARENGUSTRATEEGIA AASTATEKS 2005–2015

4.1 Visioon aastaks 2015

Pärnu on turvalise elukeskkonna, konkurentsivõimelise majanduse ja ajakohase infrastruktuuriga regioonikeskus, omanäoline ning aasta ringi atraktiivne kuurortlinn.

4.2 Arengustrategia alused

Pärnu linna arengu suunamisel lähtutakse kooskõla ja tasakaalu printsiibist. Linna tasakaalustatud arengu mudelis eristatakse nelja komponenti: inimareng, sotsiaalse sidususe areng, majandusareng ning keskkonna säästlik kasutus ja arendus. Tasakaalustatud arengu printsiip tähendab, et kõik komponendid peavad olema ühtlaselt arenenud, kuivõrd need on omavahel tegelikult elus lahutamatu seotud. Majandusareng ilma inimarengu samaväärse tasemeta võib omada üksnes väga lühiajalist efekti ja samuti vastupidi – inimeste teadmised ja oskused vajavad vastavat rakendust töös. Sotsiaalse sidususe areng on võimalik üksnes inimese enesearengu ja teistele inimestele kasuliku tegevuse (töö) kaudu. Keskkonna säästlik kasutus ja arendus eeldab teadmisi ning puhas ja esteetiline elukeskkond on vajalik tervise ja töövõime säilitamiseks. Infrastruktuurid on vajalikud majandusarenguks ning kvaliteetsete infrastruktuuride rajamine ja ülalpidamine eeldab nende tasuvust.

Arengustrategia ülesandeks on näidata, kuidas saavutada tasakaalustatud arengu mudelis parim ressursikasutus. Sellest lähtuvalt tuuakse mudeli kõigis neljas arengukomponendis välja need prioriteetsed valdkonnad, mille arendamisel on võimalik kõige enam lähtuda linna arengueeldustest ja juba loodud väärtustest ning mille areng mõjub kõige efektiivsemalt linna arengule tervikuna arengukava perioodi jooksul aastatel 2005–2015. Prioriteetide seadmisel lähtutakse olukorra analüüsist (sh SWOT-analüüsist lähtuvatest arendusvõimalustest).

Inimareng Teadmised Tervis Töövõime Sotsiaalne kompetents		Sotsiaalse sidususe areng Perekond Seltsingud Kohalik kogukond Rahvus Üleilmne kogukond
	Üld-, kutse- ja kõrgharidus	Koostöö ja võrgustumine
Linnamiljö Infrastruktuurid Looduskeskkond Asend	Kuurortmiljö Ettevõtluse ja transpordi infrastruktuurid	Turism ja kuurordimajandus Teadmistepõhine tootmine
Keskkonna säästlik kasutus ja arendus		Ettevõtlus Avalik sektor Mittetulundustegevus Majandusareng

Inimareng sisaldab inimeste personaalsete oskuste, teadmiste, tervise, kehalise ja vaimse heaolu paranemist. Tänapäeval on inimarengu keskseks näitajaks teadmised ja oskused. Just teadmiste ja oskuste tase määrab kõige olulisemana inimese võime osaleda sotsiaalses elus ning majandustegevuses. Teadmiste olulisusele keskenduvad ka mitmed EL ja Eesti arengustrateegiad

(nt strateegia “Teadmistepõhine Eesti”). Võttes aluseks hinnangud valdkondade töäjõu kvaliteedi ning kasutatavate teadmiste ja tehnoloogia taseme kohta, võib linna inimarengu taset pidada suhteliselt kõige paremaks. Samas näitavad statistilised andmed, et Pärnus on suhteliselt vähem kõrgharidusega inimesi kui Eestis tervikuna ja ka Eesti linnades üldiselt.

Arengumudel esitab prioriteetsete valdkondadena inimarengus kutse- ja kõrghariduse kui kõige vahetumalt kvalifitseeritud töäjõu õpetamisega tegelevad valdkonnad. Kvaliteetne üldharidus, õpioskused ja teadmised loovad eeldused kutse- ja kõrghariduse omandamiseks. Kvalifitseeritud töäjõud on määrav tegur keskkonnast ja traditsioonidest tulenevate arengueelduste paremaks realiseerimiseks. Mõlemad majandusarengu prioriteetsed valdkonnad vajavad kvaliteetset, rahvusvaheliselt konkurentsivõimelist töäjõudu.

Kutseharidust hinnatakse Pärnus valdkondadest üheks nõrgemaks. SWOT-analüüs toob linna nõrga poolena välja kvalifitseeritud töäjõu vähesuse ja madala haridustaseme ning võimalusena kutsehariduse kvaliteedi paranemise. Samas on kutsehariduse taseme ja tähtsuse tõstmine prioriteediks kogu Eestis. Pärnu arendamine kutsehariduskeskusena kattub riikliku hariduspoliitikaga.

Kõrghariduse arengutaset hinnatakse Pärnus üldiselt kõrgelt, kuid kvalifitseeritud töäjõu vähesus puudutab ka kõrgharidust. Kõrghariduse arendamisel on väljakutseks majandusarengut võimaldavate erialade õppe taseme viimine rahvusvaheliselt konkurentsivõimelisele tasemele. See on vajalikuks eelduseks turismi ja kuurordimajanduse ning transpordi-logistikavaldkonna arengule.

Inimene on paljuski määratud sotsiaalsete suhete poolt. Eesti ühiskonnas toimunud suured muudatused on kõige enam mõjutanud **sotsiaalse sidususe arengu** tingimusi. Oluliselt on suurenenud vabadus seltsingute (klubid, mittetulundusühingud, äriühingud) asutamisel, arenenud on kohalik demokraatia, tõsiasjaks on rahvuse toimimine demokraatliku õigusriigina koos sellest tulenevate õiguste ja kohustustega. Uue dimensiooni loob Eesti kuulumine Euroopa Liitu. Teisest küljest on tulemuseks olnud sotsiaalsete suhete suurem kommertsialiseerumine, suurenenud lahutuste arv, sotsiaalse tõrjutuse kasv. Valdkondade hindamisel peeti sotsiaalse sidususe arengut kirjeldava valdkondliku koostöö tõhusust ning organisatsiooni haldamise taset keskmiseks. SWOT-analüüsis eristatakse kõige olulisema nõrga küljena heitlikku juhtimist, samuti tuuakse puudusena ära linna nõrka *lobby* riigi tasandil. Suurimaid arenguvõimalusi nähakse regionaalses koostöös Suur-Pärnus, rahvusvahelistes programmides osalemises, riiklikes investeringutes, tugeva regionaalkeskuse kujundamises Pärnusse.

Selle taustal on järjest olulisemaks muutunud koostöö erinevate inimeste, asutuste, piirkondade vahel, osalemine paindlikes ja tõhusates võrgustikes – nii sotsiaalse arengu enda kui ka inimarengu ja majandusarengu heaks. Majandusarengu ja inimarengu prioriteetsete valdkondade juhtivad asutused ei ole kohaliku omavalitsuse alluvuses, neid ei rahastata kohalikust eelarvest. Linna kui terviku arendamise ja juhtimise edukus sõltub seega järjest enam kohaliku omavalitsuse koostööst ettevõtete ning mittetulundusühingutega linnas, teiste omavalitsuste, riigi ja välispartneritega.

Majandusareng baseerub ettevõtete, avaliku sektori asutuste ja mittetulundusühingute edukal tegevusel. Majandusarengu taset iseloomustab konkurentsivõime hinnang, mis sõltub radikaalselt kontekstist – Eesti taustal on see üldiselt hea, EL taustal mitte eriti. Majandusarengus keskendutakse strateegias eelkõige arengueeldustest lähtuvale prioriteedile, mis on Pärnu linna jaoks ühtlasi ka traditsiooniline tegevusala: turism ja kuurordimajandus. See tegevusala on ressursikasutuse optimeerimisel tähtis ka seetõttu, et toetab tugevalt muud majandustegevust.

Turism annab kliente teenindusele ja väiketootmisele. Turismimajandus on ka kooskõlas sotsiaalse arengu olulisima komponendiga praegusel ajal – koostöö ja võrgustumisega ja seda nii kohalikul, piirkondlikul, riiklikul kui ka rahvusvahelisel tasandil.

Turismi ja puhkemajanduse valdkonda hinnatakse linnas ka kõige kõrgemalt. Koos kultuuriga on turism ja puhkemajandus ainus valdkond, mille konkurentsivõimet ja väljavaateid Euroopa Liidus peetakse heaks. SWOT-analüüs toob linna olulisemate tugevate külgedena esile hea asukoha ja geograafilise asendi ära kasutamise, taastusravi võimalused, miljööväärtuse, hea maine, suvepealinnaks olemise, aktiivse kultuurielu, mis kõik on seotud arengumudelil prioriteetseina määratletud valdkondadega. Linna üheks tugevaks küljeks on ka innovaatilisus ja uutele ideedele avatus, mis loovad eeldused teadmispõhise ja kõrgtehnoloogilise ettevõtluse arenguks.

Keskkonna ja infrastruktuuride säästlik kasutus ja arendus loob eeldused elukvaliteedi kasvule ja majandusarengule. Pärnu asend Läänemere ääres Pärnu ja Liivi lahe põhjaosas, Tallinna–Riiamaantee ja raudtee, teiste maanteedel sõlmepunktis, Eesti ühe suurema jõe, Pärnu jõe suudmes on loonud parimad eeldused turismi ja puhkemajanduse arenguks linnas. Samas on suurim probleem infrastruktuuride seisund, mis vajab rahvusvahelise konkurentsivõime parandamiseks märkimisväärset kaasajastamist ja suuri investeeringuid.

Pärnus on välja kujunenud eriomane kuurortlinna miljö, mis vajab kaitset ja säästlikku arendamist. Analüüsides on välja tulnud ka linnaparkide kui miljööväärtuslike alade halb seisukord, mis vajavad lähiajal renoveerimist ja uuendamist. Samas on vaja lisavahendeid ka rannaala laiendamiseks ja arendamiseks, mis toetaks linna arengut turismi- ja kuurortlinnana.

Linna arengut pärssivaks on tehnilise infrastruktuuri (teede, tänavate, trasside) halb seisukord. Eeliseks on sadama ja lennujaama olemasolu. Linna arenguvõimalusena nähakse logistilise positsiooni tugevdamist *Rail Baltica*, *Via Baltica*, sadama ja lennujaama arengu kaudu.

4.3 Pärnu linna arengu üldised ja strateegilised eesmärgid

Lähtudes linna tasakaalustatud arengu mudelist, seatakse inimarengus, sotsiaalse sidususe arengus, majandusarengus ning keskkonna säästlikus kasutuses ja arenduses vastavad **üldeesmärgid**, mis täpsustavad linna arenguvisioni ning mille poole püüdlemine tagab arengu tasakaalustatuse. Mudeli tasandil tähendab see valdkondlike eesmärkide allutamist linna üldesmärkidele. Valdkondlikud eesmärgid on linna arengukava kontekstis vahendid linna tasakaalustatud arengu tagamisel. Linna arengu üldesmärgid saavutatakse valdkondlike eesmärkide saavutamiseks tehtud tegevustega (vt linna tasakaalustatud arendamise mudel joonisel 9).

Inimarengu üldesmärgid

1. Linna ettevõtluses, avalikus ja mittetulundussektoris hõivatud elanike hea tervis ja suur töövõime.
2. Elanike tugev sotsiaalne kompetents ning suurenenud tegutsemisvõime ja -tahe.
3. Elanike keskkonna- ja miljööteadlikkus.

Sotsiaalse sidususe arengu üldesmärgid

4. Linnaelanike aktiivne osalus seltsingutes (avalik-õiguslikud, era-, mittetulundusorganisatsioonid), mis tagab inimressursi parima rakenduse linna majandusarengus.
5. Linnavalitsuse, valitsusasutuste, ettevõtjate ja mittetulundusühingute efektiivne koostöö linna miljööväärtuse, keskkonna ja infrastruktuuride arendamisel.

6. Pärnu linnavalitsuse, avalik-õiguslike asutuste, ettevõtjate ja mittetulundusühingute eesmärgipärane osalus riiklikes ja rahvusvahelistes võrgustikes ressursside (teadmised ja oskused, finantsinvesteeringud) kaasamiseks linna inimarengu, majandusarengu ja keskkonna säästliku kasutamise heaks.

Majandusarengu üldesmärgid

7. Uued tasuvad töökohad ja elanikele töö nende parimatele võimetele vastavalt.
8. Majandusareng era-, avaliku ja mittetulundussektori koostöös.
9. Majandus on parimas kooskõlas linna asendieelduste, keskkonna ja infrastruktuuridega (optimaalne ressursipaigutus).

Keskkonna säästva kasutuse ja arenduse üldesmärgid

10. Keskkond, mis ei ohusta linna elanike ega külaliste tervist.
11. Keskkonna säästvale kasutusele tuginev linna kõrge miljöövärtus elu- ja külastuskohana.
12. Optimaalsed ja keskkonnasõbralikud infrastruktuurid, mis tagavad parimal viisil inimarengu, majandusarengu ja sotsiaalse sidususe arengu potentsiaali rakendumise.

Lähtudes arengumudeli prioriteetidest, seatakse inimarengus, sotsiaalse sidususe arengus, majandusarengus ja keskkonna säästlikus kasutuses ja arenduses visioonini jõudmiseks ka **strateegilised eesmärgid**. Vastavalt tasakaalustatud arengu põhimõttele peavad need eesmärgid olema omavahel kooskõlas ning nende saavutamiseks tehtavad tegevused toetama teineteist. Strateegilised eesmärgid loovad aluse valdkondlike tegevuskavade strateegiliseks kujundamiseks, strateegiliste valikute tegemiseks ning tegevuskavade täitmise hindamiseks.

Inimarengu strateegiline eesmärk

1. Kvaliteetne tööjõud linna ja regiooni ettevõtetele-asutustele turismi, kuurordi- ja puhkemajanduse ning keskkonnasõbraliku ja teadmistepõhise tootmise konkurentsivõimeliseks arenguks Läänemere piirkonnas.

Inimarengu strateegilise eesmärgi täitmine nõuab Pärnu Kutsehariduskeskuse arendamist Pärnumaa kutseõppe- ja täienduskoolituskeskuseks, mis toimib samuti maakonna üldhariduskoolide eelkutseõppe koordinaatori ning õpetuse korraldajana, kutsenõustamiskeskusena. Oluline on pedagoogilise personali, õpetuse sisu, kasutatavate meetodite ning õpikeskkonna (hooned, seadmed, õppevahendid) ühine viimine tasemele, mis võimaldab anda strateegiliste valdkondade arenguks vajalikel erialadel rahvusvaheliselt konkurentsivõimelist kutseharidust ning teostada kvaliteetset täiendus- ja ümberõpet. Pärnu Kolledži ette seab see väljakutse pakkuda turismi ja kuurordimajanduse erialal rahvusvahelisel tasandil ja rahvusvahelist lähiväliturgudele suunatud kõrgharidust. Väga oluliseks kujuneb lähiajal tuumikkompetentsikeskuse loomine erinevate avaliku ja erasektori partnerite vahelises koostöös.

Sotsiaalse sidususe arengu strateegiline eesmärk

2. Pidev ja eesmärgipärane koostöö riigi- ja avalik-õiguslike asutuste ja eraettevõtete kvaliteetse ja rahvusvaheliselt konkurentsivõimelise turismi- ja kuurordimajanduse kobara ning teadmistepõhise tootmise arendamisel Läänemere piirkonnas.

Sotsiaalse sidususe arengu strateegilise eesmärgi saavutamine nõuab esmalt linna selget positsioneerimist lähipiirkonnas, maakonnas, Eestis ja Läänemere regioonis; samuti linna huvide ning partnerite määratlemist ühishuvidest lähtudes.

Turismikobara arendamisel on oluline koostöö maakonna teiste piirkondadega turismitoodete valiku ja mahu suurendamiseks ning kvaliteedi parandamiseks. Kuvandi tasandil on oluline Pärnu määratlemine kahe Läänemeremaa pealinna – Tallinna ja Riia – vahepeal: Pärnut peaks siduma ühisprojektid nende linnadega. Üheks võimaluseks vähendada turismi sesoonsust on suurendada konverentsi- ja sündmusturismi osa ning paremini lõimida linna kultuuri-, spordi- ja hariduselu turismikobaraga. Oluline on suurendada Pärnu linna ja Pärnumaa koostööd ühtse infosüsteemi ja turismipakettide kujundamise kaudu, et parandada teenuseid ka väljaspool Pärnu linna. Sama tähtis on ka koostöö kohalike ettevõtjatega, tuumikettevõtete leidmine logistika- ja tööstuskobaratesse ning tööstuspargi ja -alade rajamine logistiliselt soodsas asukohas. Lisavõimalusi pakub transpordi- ja logistikavaldkonna ettevõtjate, turismitööstuse ning linnavalitsuse omavaheline koostöö, mis võib anda aluse kvalitatiivseks hüppeks turismi arengus, nt linna parem avamine merele kruiisi- ja purjeturismi arendamisel.

Majandusarengu strateegiline eesmärk

3. Suure tootlikkusega mitmekesine turismi ja kuurordimajanduse kobar Läänemere piirkonnas, teadmispõhise ja kõrgtehnoloogilise ettevõtluse linn.

Majandusarengu strateegilise eesmärgi saavutamine nõuab lisaks inimarengus, sotsiaalse sidususe arengus ja keskkonna säästlikus kasutuses ning arenduses ettenähtule vastava kompetentsi ja arenguambitsiooniga ettevõtjate olemasolu.

Keskkonna säästva kasutuse ja arenduse strateegiline eesmärk

4. Omanäoline ja väärtuslik linnamiljöo ning keskkonnasõbralik linnaruumi arendus, mis toetab Pärnu arengut turismi- ja kuurortlinnana, ning piirkonna asendieelseid maksimaalselt ärakasutatavad ja prioriteetseid valdkondi toetavad transpordi ja ettevõtluse infrastruktuurid.

Keskkonna säästva kasutuse ja arenduse strateegilise eesmärgi saavutamine nõuab linnaruumi kompleksset arendamist ja sidumist tööstusaladega. Tööstusalade arendamisel peab üheks keskseks kriteeriumiks olema nende logistiline potentsiaal ning keskkonnasõbralike tootmismeetodite kasutamine. Linna kuurortmiljöo säilitamine kooskõlas turismi ja kuurordimajanduse arendamisega nõuab vana ja uue kuurordiala eristamist ning erinevate arendamismudelite kasutamist nende puhul. Teadmistemahukas ja kõrgtehnoloogiline tootmine nõuab rahvusvahelist koostööd ning seda toetavat mitmekesist transpordi infrastruktuuri (lennujaam, sadamad, raudtee, maantee).

Strateegiliste eesmärkide seadmine prioriteetsetes valdkondades nõuab, et nende eesmärkide saavutamiseks vajalike tegevuste teostamiseks on piisavalt vahendeid. Piiratud ressursi korral väheneb seega teistesse valdkondadesse suunatavate vahendite osakaal. Strateegiliste eesmärkide saavutamiseks tasakaalustatud arengu printsiibi kaudu on järelikult oluline keskenduda piiratud arvule prioriteetidele. Ressursi hajutamine paljude prioriteetsete valdkondade vahel vähendab võimalust saavutada strateegilisi eesmärke. Ressursi täiendav suunamine suurele hulgale prioriteetsetele valdkondadele tähendab aga mitteprioriteetsete valdkondade alarahastamist ning ohtu linna kui terviku tasakaalustatud arengule.

Pikemas perspektiivis tagab prioriteetidest lähtuv vahendite jaotus linna kiirema arengu. See omakorda toob kaasa linna rahaliste vahendite kasvu, mida on võimalik suunata teistesse, vähem eelistatud valdkondadesse. Strateegiliste eesmärkide ja prioriteetide arvestamine tegevuskavades tagab linna arengu liikumise visiooni suunas (vt lk 29).

Joonis 9. Pärnu linna arendamise üldmudel

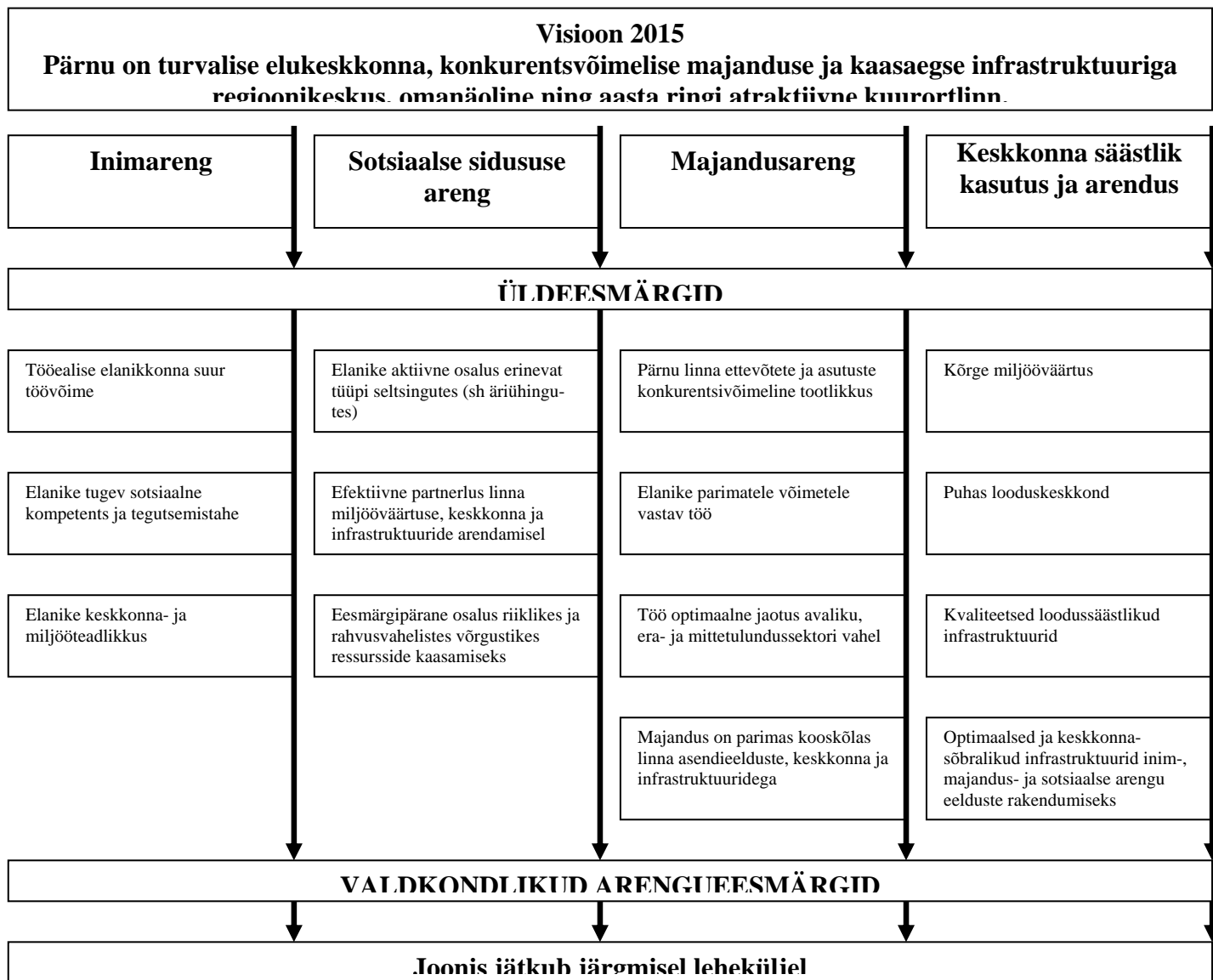

VALDKONDLIKUD ARENGIEESMÄRGID

<p>Ettevõtlus</p> <p>1. Väärtustatud ja arendatud inimkapital</p> <p>Alus- ja üldharidus</p> <p>1. Kätesaadav, kvaliteetne alusharidus, turvaline päevahoid</p> <p>2. Erinevatele võimetele ja huvidele vastav üldharidus</p> <p>3. Motiveeritud õpilased</p> <p>4. Heal tasemel ja motiveeritud haridustöötajad</p> <p>Kutseharidus ja täiendusõpe</p> <p>1. Kutse omandamise võimalused põhihariduseta ja erivajadustega inimestel</p> <p>2. Mitmekülgset võimalust kutsehariduse omandamiseks</p> <p>3. Toimiv karjääri- ja õppenõustamissüsteem</p> <p>Kõrgharidus</p> <p>1. Tööjõuturu vajadustega vastavuses olev kõrgharidusteenus</p> <p>2. Motiveeritud üliõpilased</p> <p>Huviharidus ja noorsootöö</p> <p>1. Erinevatele sihtrühmadele on loodud tingimused saada kvaliteetset huvialaharidust</p> <p>Kultuur</p> <p>1. Motiveeritud ja haritud loomeinimine</p> <p>Sport</p> <p>1. Elujõuline spordisüsteem</p> <p>Tervishoid</p> <p>1. Täiustatud terviseenduse süsteem ja tõhustatud haiguste ennetustegevus</p> <p>2. Kvaliteetne ja kätesaadav perearstiabi</p> <p>3. Kvaliteetne ja kätesaadav eriarstiabi</p> <p>4. Kutseõppe võimalused keskastme tervishoiutöötajatele</p> <p>5. Toimiv mitmetasandiline hooldusravivõrk</p> <p>Sotsiaalhoolekanne</p> <p>1. Iseseisvat toimetulekut ja inimväärset elukeskkonda efektiivselt ja paindlikult toetav hoolekandesüsteem</p> <p>2. Kõiki riskirühmi hõlmav tööhõivete stimuleerivate tugiteenuste võrk</p> <p>Turvalisus</p> <p>1. Hädaloolkordades on tagatud kiire abi, kriisilukordade tekkimisvõimalused on minimeeritud</p>	<p>Linnajuhtimine</p> <p>1. Linna juhitakse lähtuvalt linnakodanike vajadustest ja arengukava eesmärkidest</p> <p>2. Pärnus toimib linna vajadusi arvestav kaasaegne infosüsteem</p> <p>3. Pärnu on kiire ja mugava asjaajamisega koostööaldis regioonikeskus</p> <p>Linnaturundus</p> <p>1. Pärnu on tuntud kui avatud, aasta ringi tegus rahvusvaheline linn</p> <p>Linnaplaneerimine</p> <p>1. Kaasaegsed infotehnoloogilised vahendid planeeringute koostamisel ja avalikustamisel</p> <p>2. Maakasutuse planeerimine toimub koostöös linnalähedaste valdadega</p> <p>3. Maareform on viidud lõpule</p> <p>4. Arenev ja uuenev geoinfosüsteem</p> <p>Huviharidus ja noorsootöö</p> <p>1. Pärnul on noortelinnana maine</p> <p>2. Erinevatele sihtrühmadele on loodud tingimused saada kvaliteetset huvialaharidust</p> <p>3. Kõigile huvilistele kätesaadav info noorsootöö ja huvialahariduse kohta</p> <p>4. Kaasaegsed vaba aja veetmise võimalused noortele</p> <p>5. Ülelinnaline koordineeritud erinoorsootöö ja uimastienetus</p> <p>6. Noored teavad oma õigusi ning võimalusi otsustusprotsessides</p> <p>Kultuur</p> <p>1. Pärnu toimib kultuurilise tõmbekeskusena</p> <p>2. Efektiivselt koordineeritud kultuuriprotsessid</p> <p>Sport</p> <p>1. Piisavalt heal tasemel spordiüritusi</p> <p>Sotsiaalhoolekanne</p> <p>1. Pärnu on maakonna (regiooni) hoolekandeteenuste tõmbekeskus</p> <p>Linna- ja elamumajandus</p> <p>1. Konstruktiiivne koostöö KOV ja ettevõtjate vahel telefonside ja telekommunikatsiooni valdkonnas</p> <p>2. Lõpule on viidud eluruumide erastamine</p>	<p>Linnajuhtimine</p> <p>1. Pärnu linnal on arengut tagav ja arengukavaga seotud eelarve</p> <p>Ettevõtlus</p> <p>1. Innovatiivsus ning tehnoloogilisi uuendusi stimuleeriv ettevõtluse tugistruktuur</p> <p>2. Ettevõtlikkust ja investeringuid soosiv regionaalne koostöö</p> <p>3. Pärnu on tuntud kui ettevõtjasõbralik linn</p> <p>4. Kaasaegne tehniline infrastruktuur ja efektiivsed logistilised lahendused</p> <p>5. Tasakaalustatud elu- ja äritegevusele suunatud linnaruum</p> <p>Turism ja kuurordimajandus</p> <p>1. Pärnu on aasta ringi toimiv rahvusvaheliselt tunnustatud mitmekülgset ja kvaliteetset turismiteenust pakkuv kuurortlinn</p> <p>Sotsiaalhoolekanne</p> <p>1. Sotsiaalteenused mittetulundus- ja tulundussektorist on stabiilsed ning välja arendatud</p>	<p>Linnajuhtimine</p> <p>1. Pärnu linna haldusterritoriaalne korraldus vastab linna ja lähipiirkonna arenguvajadustele</p> <p>Linnaplaneerimine</p> <p>1. Kaasajastatud üldplaneering</p> <p>2. Linna huvides detailplaneeringud</p> <p>Turism ja kuurordimajandus</p> <p>1. Ajalooline kuurort toimib teemapargina</p> <p>2. Uued kuurordipiirkonnad mitmekesiste vaba aja veetmise võimalustega</p> <p>Alus- ja üldharidus, kutseharidus ja täiendusõpe, kõrgharidus, huviharidus</p> <p>1. Kaasaja nõuetele vastav turvaline õpikeskkond</p> <p>Kultuur</p> <p>1. Kaasaja nõuetele vastav kultuurirajatiste võrk</p> <p>Sport</p> <p>1. Kõikide Pärnus viljeldavate spordialade harrastamine on võimalik</p> <p>Sotsiaalhoolekanne</p> <p>1. Optimaalne sotsiaalsüsteem võrk</p> <p>Linna- ja elamumajandus</p> <p>1. Teede ja tänavate võrgustik rahuldab kohalikke elanikke ja linna külalisi</p> <p>2. Terviklik ja mitmekesine transpordisüsteem</p> <p>3. Kvaliteetne vesi vastavalt tarbijate vajadustele ning loodust mitteohustav heitvesi</p> <p>4. Soojavarustuse stabiilsus, mitmekesises ja süsteemsus</p> <p>5. Energiaga on varustatud kõik linna piirkonnad, sh arendatavad piirkonnad</p> <p>6. On loodud vajadustele vastav munitsipaalramufond</p> <p>Keskonnakaitse</p> <p>1. Pärnus on normidele vastav looduskeskkond</p> <p>2. Jäätmekäitlussüsteem vastab taaskasutuse põhimõtetele</p> <p>3. Pärnu on ajalooliselt omanäolisust säilitav, heakorraldatud linn</p> <p>Turvalisus</p> <p>1. Avalikus linnaruumis välja arendatud väga turvaline elukeskkond</p>
-------------------------------------------------------------------------------------------------------------------------------------------------------------------------------------------------------------------------------------------------------------------------------------------------------------------------------------------------------------------------------------------------------------------------------------------------------------------------------------------------------------------------------------------------------------------------------------------------------------------------------------------------------------------------------------------------------------------------------------------------------------------------------------------------------------------------------------------------------------------------------------------------------------------------------------------------------------------------------------------------------------------------------------------------------------------------------------------------------------------------------------------------------------------------------------------------------------------------------------------------------------------------------------------------------------------------------------------------------------------------------------------------------------------------------------------------------------------------------------------------------------------------------------------------------------------------------------------------------------------------------------------------------------------------	--------------------------------------------------------------------------------------------------------------------------------------------------------------------------------------------------------------------------------------------------------------------------------------------------------------------------------------------------------------------------------------------------------------------------------------------------------------------------------------------------------------------------------------------------------------------------------------------------------------------------------------------------------------------------------------------------------------------------------------------------------------------------------------------------------------------------------------------------------------------------------------------------------------------------------------------------------------------------------------------------------------------------------------------------------------------------------------------------------------------------------------------------------------------------------------------------------------------------------------------------------------------------------------------------------------------------------------------------------------------------------------------------------------------------------------------------------------------------------------------------------------------------------------------------------------------------------------------------------------------------------------------------------------	-------------------------------------------------------------------------------------------------------------------------------------------------------------------------------------------------------------------------------------------------------------------------------------------------------------------------------------------------------------------------------------------------------------------------------------------------------------------------------------------------------------------------------------------------------------------------------------------------------------------------------------------------------------------------------------------------------------------------------------------------------------------------------------------------------------------------	----------------------------------------------------------------------------------------------------------------------------------------------------------------------------------------------------------------------------------------------------------------------------------------------------------------------------------------------------------------------------------------------------------------------------------------------------------------------------------------------------------------------------------------------------------------------------------------------------------------------------------------------------------------------------------------------------------------------------------------------------------------------------------------------------------------------------------------------------------------------------------------------------------------------------------------------------------------------------------------------------------------------------------------------------------------------------------------------------------------------------------------------------------------------------------------------------------------------------------------------------------------------------------------------------------------------------------------------------------------------------------------------------------------------------------------------------------------------------------------------------------------------------------------------------------------------------------------------------------------------------------------------------------------

STRATEEGILISED EESMÄRGID

<p>Piisavalt kvaliteetset tööjõudu linna ja regiooni ettevõtetele-turismi, kuurordi- ja puhkemajanduse ning keskkonnasõbraliku ja teadmispõhise tootmise konkurentsivõimelise arengu tagamiseks Läänemere piirkonnas</p>	<p>Pidev ja eesmärgipärane koostöö riigi- ja avalik-õiguslike asutuste ja eraettevõtetega kvaliteetse ja rahvusvaheliselt konkurentsivõimelise turismi- ja kuurordimajanduse kobara ning teadmispõhise tootmise arendamisel Läänemere piirkonnas</p>	<p>Suure tootlikkusega mitmekesine turismi- ja kuurordimajanduse kobar Läänemere piirkonnas, teadmispõhise ja kõrgtehnoloogilise ettevõtluse linn</p>	<p>Omanäoline ja väärtuslik linnamiljöõ ning keskkonnasõbralik linnaruumi arendus, mis toetab Pärnu arengut turismi- ja kuurortlinnana, ning piirkonna asendieelseid maksimaalselt ära kasutavad ja prioriteetseid valdkondi toetavad transpordi ja ettevõtluse infrastruktuurid</p>
--------------------------------------------------------------------------------------------------------------------------------------------------------------------------------------------------------------------------	------------------------------------------------------------------------------------------------------------------------------------------------------------------------------------------------------------------------------------------------------	-------------------------------------------------------------------------------------------------------------------------------------------------------	--------------------------------------------------------------------------------------------------------------------------------------------------------------------------------------------------------------------------------------------------------------------------------------

VALDKONDLIKE EESMÄRKIDE SEOTUD JA STRATEEGILISI EESMÄRKE ARVESTAV

SEIRE JA TAGASISIDE

5. TEGEVUSKAVA

■ - tähistab eelarves jooksvaid kulusid

Valdkonna nr	Tegevusala	Eelarve klassifikaator	Valdkonnad	Arengueesmärgid	Tegevussuund	Tegevuse laad	Strateegiline eesmärk	Tegevuse aeg	Tegevuse maksumus (tuhat krooni)								Rahastamise lisaallikad	LE 2009-2011 osakaal (%)	Vastutaja
									kokku 2009	2009 LE-st	kokku 2010	2010 LE-st	kokku 2011	2011 LE-st	2009-2011 kokku	LE-st 2009-2011 kokku			
1	09110	50	Alus- ja üldharidus	1.1. Kättesaadav, kvaliteetne alusharidus, turvaline päevahoid	1.1.1. Erivajadustega laste arengu soodustamine	PKP		2007-2015	■	■	■	■	■	■				Haridusosakond	
1	09110	55	Alus- ja üldharidus	1.1. Kättesaadav, kvaliteetne alusharidus, turvaline päevahoid	1.1.1. Erivajadustega laste arengu soodustamine	PKP		2009	■									Haridusosakond	
1	09110	55	Alus- ja üldharidus	1.1. Kättesaadav, kvaliteetne alusharidus, turvaline päevahoid	1.1.2. Erinevate lastehoiuvõimaluste pakkumine	PKKP		2008-2015	■	■	■	■	■					Haridusosakond, Majandusosakond	
1	09500	55	Alus- ja üldharidus	1.1. Kättesaadav, kvaliteetne alusharidus, turvaline päevahoid	1.1.2. Erinevate lastehoiuvõimaluste pakkumine	PKP		2005-2015										Haridusosakond	
1	09110	50	Alus- ja üldharidus	1.1. Kättesaadav, kvaliteetne alusharidus, turvaline päevahoid	1.1.2. Erinevate lastehoiuvõimaluste pakkumine	MKP	SE	2008-2010	511	511	562	562	618	618	1 691	1 691	100%	Haridusosakond	

Valdkon na nr	Tegev usala	Eela rve klass ifikator	Valdkon d	Arengueesmä rgid	Tegevussuund	Tegev use laad	Strate egilin e eesmä rk	Tegev use aeg	Tegevuse maksumus (tuhat krooni)								Rahastami se lisaallikad	LE 2009-2011 osakaal (%)	Vastutaja
									kokku 2009	2009 LE st	kokku 2010	2010 LE st	kokku 2011	2011 LE st	2009-2011 kokku	LE-st 2009-2011 kokku			
1	09110	15	Alus- ja üldharid us	1.1. Kätesaadav, kvaliteetne alusharidus, turvaline päevahoid	1.1.2. Erinevate lastehoiuvõimaluste pakkumine	PKP	SE	2009	14 490	7 320					14 490	7 320	riigieelarve	51%	Haridusosa kond, Majandusosakond
1	08107	4	Alus- ja üldharid us	1.2. Motiveeritud õpilased	1.2.1. Võimekate laste arengu toetamiseks võimaluste loomine	PKKP		2004-2015	100	100	100	100	100	100	300	300		100%	Haridusosa kond, Noorte Teaduskeskus
1	09601	4	Alus- ja üldharid us	1.2. Motiveeritud õpilased	1.2.1. Võimekate laste arengu toetamiseks võimaluste loomine	PKP		2005-2015	770	770	770	770	770	770	2 310	2 310		100%	Haridusosa kond
1	09212	55	Alus- ja üldharid us	1.2. Motiveeritud õpilased	1.2.2. Õpilase, lapsevanema ja õpetaja vahelise koostöö parandamine	PKKP		2005-2015											Haridusosa kond, Õppenõustamiskeskus
1	09212	55	Alus- ja üldharid us	1.2. Motiveeritud õpilased	1.2.2. Õpilase, lapsevanema ja õpetaja vahelise koostöö parandamine	PKKP		2009-2015											Haridusosa kond, Õppenõustamiskeskus
1	09220	55	Alus- ja üldharid us	1.3. Erinevatele võimetele ja huvidele vastav põhi- ja keskkoolharidus	1.3.1. Koolivõrgu korrastamine	PKP		2007-2015											Haridusosa kond

Valdkonna nr	Tegevusala	Eelarve klassifikaator	Valdkond	Arengueesmärgid	Tegevussuund	Tegevuse laad	Strateegiline eesmärk	Tegevuse aeg	Tegevuse maksumus (tuhat krooni)								Rahastamise lisaallikad	LE 2009-2011 osakaal (%)	Vastutaja
									kokku 2009	2009 LE-st	kokku 2010	2010 LE-st	kokku 2011	2011 LE-st	2009-2011 kokku	LE-st 2009-2011 kokku			
1	09220	55	Alus- ja üldharidus	1.3. Erinevatele võimetele ja huvidele vastav põhi- ja keskkharidus	1.3.1. Koolivõrgu korrastamine	PKP		2007-2015											Haridusosakond, Hansagümnaasium
1	09212	55	Alus- ja üldharidus	1.3. Erinevatele võimetele ja huvidele vastav põhi- ja keskkharidus	1.3.1. Koolivõrgu korrastamine	PKP		2009-2010											Haridusosakond, Raeküla Gümnaasium
1	09212	4	Alus- ja üldharidus	1.3. Erinevatele võimetele ja huvidele vastav põhi- ja keskkharidus	1.3.1. Koolivõrgu korrastamine	PKKP		2005-2015	4 246	4 246	4 670	4 670	5 138	5 138	14 054	14 054	100%		Haridusosakond
1	09800	55	Alus- ja üldharidus	1.3. Erinevatele võimetele ja huvidele vastav põhi- ja keskkharidus	1.3.2. Mitmekülgsede õppimisvõimaluste loomine	PKKP		2005-2009											Kutsehariduskeskus, Õppenõustamiskeskus
1	09220	55	Alus- ja üldharidus	1.3. Erinevatele võimetele ja huvidele vastav põhi- ja keskkharidus	1.3.2. Mitmekülgsede õppimisvõimaluste loomine	PKP		2005-2010											Haridusosakond

Valdkonna nr	Tegevusala	Eelarve klassifikaator	Valdkonnad	Arengueesmärgid	Tegevussuund	Tegevuse laad	Strateegiline eesmärk	Tegevuse aeg	Tegevuse maksumus (tuhat krooni)								Rahastamise lisaallikad	LE 2009-2011 osakaal (%)	Vastutaja
									kokku 2009	2009 LE-st	kokku 2010	2010 LE-st	kokku 2011	2011 LE-st	2009-2011 kokku	LE-st 2009-2011 kokku			
1	09220	55	Alus- ja üldharidus	1.3. Erinevatele võimetele ja huvidele vastav põhi- ja keskharidus	1.3.2. Mitmekülgsete õppimisvõimaluste loomine	PKP		2007-2010											Haridusosakond
1	09220	55	Alus- ja üldharidus	1.3. Erinevatele võimetele ja huvidele vastav põhi- ja keskharidus	1.3.2. Mitmekülgsete õppimisvõimaluste loomine	PKP		2009-2011											Haridusosakond, Vene Gümnaasium
1	09212	55	Alus- ja üldharidus	1.3. Erinevatele võimetele ja huvidele vastav põhi- ja keskharidus	1.3.3 Erivajadustega õpilaste arengu toetamine	PKKP		2005-2015									riigieelarve		Haridusosakond
1	09212	55	Alus- ja üldharidus	1.3. Erinevatele võimetele ja huvidele vastav põhi- ja keskharidus	1.3.3 Erivajadustega õpilaste arengu toetamine	PKKP		2007-2010											Haridusosakond
1	09212	55	Alus- ja üldharidus	1.3. Erinevatele võimetele ja huvidele vastav põhi- ja keskharidus	1.3.3 Erivajadustega õpilaste arengu toetamine	PKKP		2005-2015											Haridusosakond, Õppenõustamiskeskus

Valdkonna nr	Tegevusala	Eelarve klassifikaator	Valdkond	Arengueesmärgid	Tegevussuund	Tegevuse laad	Strateegiline eesmärk	Tegevus	Tegevuse aeg	Tegevuse maksumus (tuhat krooni)							Rahastamise lisaallikad	LE 2009-2011 osakaal (%)	Vastutaja	
										kokku 2009	2009 LE-st	kokku 2010	2010 LE-st	kokku 2011	2011 LE-st	2009-2011 kokku				LE-st 2009-2011 kokku
1	09212	55	Alus- ja üldharidus	1.3. Erinevatele võimetele ja huvidele vastav põhi- ja keskkharidus	1.3.3 Erivajadustega õpilaste arengu toetamine	PKKP		1.3.3.4. Kasvatusraskustega laste klasside täiendav avamine II ja III kooliastmes	2005-2015											Haridusosakond, Õppenõustamiskeskus
1	09212	55	Alus- ja üldharidus	1.4. Kaasaja nõuetele vastav turvaline õpikeskkond	1.4.1. Õppemateriaaltehnilise baasi kaasajastamine	PKKP		1.4.1.1. Haridusasutuste õppekava toetavate projektide finantseerimine	2005-2015	150	75	150	75	150	75	450	225	riigieelarve	50%	Haridusosakond
1	09212	55	Alus- ja üldharidus	1.4. Kaasaja nõuetele vastav turvaline õpikeskkond	1.4.1. Õppemateriaaltehnilise baasi kaasajastamine	PKKP		1.4.1.2. Õppevahenditega varustatuse parandamine	2005-2015	400	400	400	400	400	400	1 200	1 200		100%	Haridusosakond
1	09212	55	Alus- ja üldharidus	1.4. Kaasaja nõuetele vastav turvaline õpikeskkond	1.4.1. Õppemateriaaltehnilise baasi kaasajastamine	PKKP		1.4.1.3. Õppeprotsessi toetavate teatmeteoste hankimine	2005-2015	160	160	160	160	160	160	480	480		100%	Haridusosakond
1	09212	15	Alus- ja üldharidus	1.4. Kaasaja nõuetele vastav turvaline õpikeskkond	1.4.1. Õppemateriaaltehnilise baasi kaasajastamine	PKKP		1.4.1.4. E-Kooli rakendamise toetamine üldhariduskoolides	2006-2015	580	580	608	608	639	639	1 827	1 827		100%	Haridusosakond

Valdkon na nr	Tegev usala	Eela rve klass ifika ator	Valdkon d	Arengueesmä rgid	Tegevussuund	Tegev use laad	Strate egi lin eesmä rk	Tegev us aeg	Tegevuse maksumus (tuhat krooni)								Rahastami se lisaallikad	LE 2009-2011 osakaal (%)	Vastutaja
									kokku 2009	2009 LE st	kokku 2010	2010 LE st	kokku 2011	2011 LE st	2009-2011 kokku	LE-st 2009-2011 kokku			
1	09212	15	Alus- ja üldharid us	1.4. Kaasaja nõuetele vastav turvaline õpikeskkond	1.4.1. Õppemateriaalte hnilise baasi kaasajastamine	PKKP		2008-2015	1 187	1 187	1 206	1 206	1 226	1 226	3 619	3 619		100%	Haridusosa kond
1	09110	15	Alus- ja üldharid us	1.4. Kaasaja nõuetele vastav turvaline õpikeskkond	1.4.2. Köökide vastavusse viimine kehtestatud nõuetega	MKP		2005-2010	600	600	300	300	300	300	1 200	1 200		100%	Haridusosa kond, Majanduso sakond
1	09212	15	Alus- ja üldharid us	1.4. Kaasaja nõuetele vastav turvaline õpikeskkond	1.4.3.Laste turvalisuse tagamine	MKP		2009	2 050	2 050					2 050	2 050		100%	Haridusosa kond, Majanduso sakond
1	09110	15	Alus- ja üldharid us	1.4. Kaasaja nõuetele vastav turvaline õpikeskkond	1.4.3.Laste turvalisuse tagamine	MKP		2006-2011	2 000	2 000	2 000	2 000	2 500	2 500	6 500	6 500		100%	Haridusosa kond, Majanduso sakond
1	09110	15	Alus- ja üldharid us	1.4. Kaasaja nõuetele vastav turvaline õpikeskkond	1.4.3.Laste turvalisuse tagamine	MKP		2009	600	600					600	600		100%	Haridusosa kond, Majanduso sakond

Valdkonna nr	Tegevusala	Eelarve klassifikaator	Valdkonnad	Arengueesmärgid	Tegevussuund	Tegevuse laad	Strateegiline eesmärk	Tegevus	Tegevuse aeg	Tegevuse maksumus (tuhat krooni)								Rahastamise lisaallikad	LE 2009-2011 osakaal (%)	Vastutaja
										kokku 2009	2009 LE-st	kokku 2010	2010 LE-st	kokku 2011	2011 LE-st	2009-2011 kokku	LE-st 2009-2011 kokku			
1	09800	4	Alus- ja üldharidus	1.4. Kaasaja nõuetele vastav turvaline õpikeskkond	1.4.4. Hoonete renoveerimine	MKP	SE	1.4.4.1. Sihtfinantseerimise eraldis Pärnu Koolide SA-le (mh Hansagümnaasiumi ja Ülejõe gümnaasiumi renoveerimiseks)	2008-2010	15 000	15 000	15 000	15 000			30 000	30 000		100%	Pärnu Koolide SA
1	09800	4	Alus- ja üldharidus	1.4. Kaasaja nõuetele vastav turvaline õpikeskkond	1.4.4. Hoonete renoveerimine	MKP	SE	1.4.4.2. Sihtfinantseerimise eraldis Pärnu Koolide SA-le (Vanalinna põhikooli renoveerimiseks)	2012-2015											Pärnu Koolide SA
1	09500	15	Alus- ja üldharidus	1.4. Kaasaja nõuetele vastav turvaline õpikeskkond	1.4.4. Hoonete renoveerimine	MKP	SE	1.4.4.3. Pärnu Toimetulekukooli rekonstrueerimine ja laiendamine (õpilaskodu ehitamine)	2010-2011			31 950	6 950	31 950	6 950	63 900	13 900	EL fond	22%	Majandusosakond
1	09220	15	Alus- ja üldharidus	1.4. Kaasaja nõuetele vastav turvaline õpikeskkond	1.4.4. Hoonete renoveerimine	MKP		1.4.4.4. Pärnu Ülejõe Gümnaasiumis lifti ehitamine kehapuudega õpilastele	2008-2009	2 500	2 500					2 500	2 500		100%	Pärnu Koolide SA
1	09212	15	Alus- ja üldharidus	4. Kaasaja nõuetele vastav turvaline õpikeskkond	1.4.4. Hoonete renoveerimine	MKP		1.4.4.5. Koolide varustamine hoiukappidega	2009-2015											Majandusosakond
1	09110	15	Alus- ja üldharidus	4. Kaasaja nõuetele vastav turvaline õpikeskkond	1.4.4. Hoonete renoveerimine	MKP		1.4.4.6. Akende osaline vahetus lasteaedades (Ülejõe lasteaed)	2010			1 000	1 000			1 000	1 000		100%	Majandusosakond

Valdkon na nr	Tegev usala	Eela rve klass ifika ator	Valdkon d	Arengueesmä rgid	Tegevussuund	Tegev use laad	Strate egilin e eesmä rk	Tegev us aeg	Tegevuse maksumus (tuhat krooni)								Rahastami se lisaallikad	LE 2009-2011 osakaal (%)	Vastutaja
									kokku 2009	2009 LE st	kokku 2010	2010 LE st	kokku 2011	2011 LE st	2009-2011 kokku	LE-st 2009-2011 kokku			
1	09110	15	Alus- ja üldharid us	1.4. Kaasaja nõuetele vastav turvaline õpikeskkond	1.4.4. Hoonete renoveerimine	MKP		2009-2015	2 500	2 500	4 000	4 000	3 700	3 700	10 200	10 200		100%	Majanduso sakond
1	09110	55	Alus- ja üldharid us	1.4. Kaasaja nõuetele vastav turvaline õpikeskkond	1.4.4. Hoonete renoveerimine	MKP		2005-2011	300	300	300	300		600	600		100%	Majanduso sakond	
1	09110	15	Alus- ja üldharid us	1.4. Kaasaja nõuetele vastav turvaline õpikeskkond	1.4.4. Hoonete renoveerimine	MKP	SE	2009-2011	1 900	285	17 896	2 684	19 301	2 895	39 097	5 864	EL fond	15%	Haridusosa kond, Majanduso sakond
1	09110	15	Alus- ja üldharid us	1.4. Kaasaja nõuetele vastav turvaline õpikeskkond	1.4.4. Hoonete renoveerimine	MKP		2009-2015	1 000	1 000	1 000	1 000	2 000	2 000	4 000	4 000		100%	Majanduso sakond
1	09212	50	Alus- ja üldharid us	1.5. Heal tasemel ja motiveeritud haridustöötajad	1.5.1. Haridustöötajate täiendkoolituse läbiviimine	PKKP		2005-2015	2 500	2 500	2 500	2 500	2 500	2 500	7 500	7 500		100%	Haridusosa kond, haridusasu used
1	09212	50	Alus- ja üldharid us	1.5. Heal tasemel ja motiveeritud haridustöötajad	1.5.2. Haridustöötajate tunnustamine	PKP		2005-2015	118 200	118 200	130 000	130 000	143 000	143 000	391 200	391 200		100%	Haridusosa kond
1	09212	50	Alus- ja üldharid us	1.5. Heal tasemel ja motiveeritud haridustöötajad	1.5.2. Haridustöötajate tunnustamine	PKP		2007-2015	48 200	48 200	53 000	53 000	58 300	58 300	159 500	159 500		100%	Haridusosa kond

Valdkon na nr	Tegev usala	Eela rve klass ifika ator	Valdkon d	Arengueesmä rgid	Tegevussuund	Tegev use laad	Strate egilin e eesmä rk	Tegev us aeg	Tegevuse maksumus (tuhat krooni)								Rahastami se lisaallikad	LE 2009-2011 osakaal (%)	Vastutaja	
									kokku 2009	2009 LE st	kokku 2010	2010 LE st	kokku 2011	2011 LE st	2009-2011 kokku	LE-st 2009-2011 kokku				
1	09601	4	Alus- ja üldharid us	1.5. Heal tasemel ja motiveeritud haridustöötajad	1.5.2. Haridustöötajate tunnustamine	PKP		2005-2015	141	141	155	155	170	170	466	466		100%	Haridusosa kond	
1	09212	50	Alus- ja üldharid us	1.5. Heal tasemel ja motiveeritud haridustöötajad	1.5.3. Muudatused personali koosseisudes	PKP		2007-2015	204	204	490	490	590	590	1 284	1 284		100%	Haridusosa kond	
1	09212	55	Alus- ja üldharid us	1.5. Heal tasemel ja motiveeritud haridustöötajad	1.5.3. Muudatused personali koosseisudes	PKP		2008-2015	423	423	423	423			846	846		100%	Sotsiaalosa kond, Haridusosa kond	
								KOKKU		220 712	211 852	268 640	228 353	273 512	232 031	762 864	672 236			

Valdkon na nr	Tegev usala	Eela rve klass ifika ator	Valdkon d	Arengueesmä rgid	Tegevussuund	Tegev use laad	Strate egilin e eesmä rk	Tegev us aeg	Tegevuse maksumus (tuhat krooni)								Rahastami se lisaallikad	LE 2009-2011 osakaal (%)	Vastutaja	
									kokku 2009	2009 LE st	kokku 2010	2010 LE st	kokku 2011	2011 LE st	2009-2011 kokku	LE-st 2009-2011 kokku				
2	09222	4	Kutsehar idus	2.1. Mitmekülgsed võimalused kutsehariduse omandamiseks	2.1.1. Õpikeskkonna kaasajastamine	MKK P	SE	2005-2010										riigieelarve , EL fond		Maavalitsu s, Linnavalitsu s, Pärnumaa Ettevõtlus- ja Arenduskes kus, Kutseharid uskeskus
2	09222	55	Kutsehar idus	2.1. Mitmekülgsed võimalused kutsehariduse omandamiseks	2.1.2. Kutseharidussüst eemi optimeerimine	PKP		2010												Haridusosa kond
2	09222	4	Kutsehar idus	2.1. Mitmekülgsed võimalused kutsehariduse omandamiseks	2.1.3. Praktilise väljaõppe efektiivsuse tõstmine	PKP		2005-2015	10	10	10	10	10	10	30	30			100%	Haridusosa kond
2	09800	55	Kutsehar idus	2.2.Toimiv karjääri- ja õppenõustamis süsteem	2.2.1. Kutse-ja karjäärinõustami ssüsteemi arendamine	MKK P		2009-2015										riigieelarve		Maavalitsu s, Haridusosa kond

Valdkonna nr	Tegevusala	Eelarve klassifikaator	Valdkond	Arengeesmärgid	Tegevussuund	Tegevuse laad	Strateegiline eesmärk	Tegevuse aeg	Tegevuse maksumus (tuhat krooni)							Rahastamise lisaallikad	LE 2009-2011 osakaal (%)	Vastutaja	
									kokku 2009	2009 LE-st	kokku 2010	2010 LE-st	kokku 2011	2011 LE-st	2009-2011 kokku				LE-st 2009-2011 kokku
2	09800	50	Kutseharidus	2.2.Toimiv karjääri- ja õppenõustamis süsteem	2.2.1. Kutse-ja karjäärinõustamissüsteemi arendamine	PKP		2009									riigieelarve		Haridusosakond, Õppenõustamiskeskus
2	09800	55	Kutseharidus	2.2.Toimiv karjääri- ja õppenõustamis süsteem	2.2.2. Võimaluste loomine elukestvaks õppeks	PKKP	SE	2005-2015									riigieelarve		Pärnumaa Kutsehariduskeskus, Pärnumaa Ettevõtlus- ja Arenduskeskus, TÜ Pärnu Kolledž
2	09800	55	Kutseharidus	2.2.Toimiv karjääri- ja õppenõustamis süsteem	2.2.2. Võimaluste loomine elukestvaks õppeks	PKKP		2005-2015									riigieelarve		kutseõppeasutused

Valdkon na nr	Tegev usala	Eela rve klass ifika ator	Valdkon d	Arengueesmä rgid	Tegevussuund	Tegev use laad	Strate egilin e eesmä rk	Tegev use aeg	Tegevuse maksumus (tuhat krooni)								Rahastami se lisaallikad	LE 2009-2011 osakaal (%)	Vastutaja	
									kokku 2009	2009 LE st	kokku 2010	2010 LE st	kokku 2011	2011 LE st	2009-2011 kokku	LE-st 2009-2011 kokku				
2	09800	55	Kutsehar idus	2.2.Toimiv karjääri- ja õppenõustamis süsteem	2.2.2. Võimaluste loomine elukestvaks õppeks	PKKP		2005-2015										riigieelarve		kutseõppea sutused
										10	10	10	10	10	10	30	30			
3	09400	55	Kõrghari dus	3.1. Tööjõuturu vajadustega vastavuses olev kõrgharidustee nus	3.1.1. Kõrghariduse omandamise võimaluste laiendamine	PKKP	SE	2008-2010										riigieelarve , EL fond		Saksa Tehnoloogi akool
3	09400	15	Kõrghari dus	3.1. Tööjõuturu vajadustega vastavuses olev kõrgharidustee nus	3.1.2. Kompetentsikes kuste väljaarendamin	PKKP	SE	2004-2010				1 200					1 200	riigieelarve , EL fond, erasektor		Pärnumaa Omavalitsu ste Liit, TÜ Pärnu Kolledž
										0	0	0	1 200	0	0	0	1 200			
4	08107	55	Huvihari dus ja noorsootöö	4.1. Pärnul on noortelinnamaine	4.1.1. Rahvusvaheline noorsootöö	PKKP		2005-2015				100	100	100	100	300	300		100%	Haridusosa kond

Valdkonna nr	Tegevusala	Eelarve klassifikaator	Valdkond	Arengueesmärgid	Tegevussuund	Tegevuse laad	Strateegiline eesmärk	Tegevus	Tegevuse aeg	Tegevuse maksumus (tuhat krooni)							Rahastamise lisaallikad	LE 2009-2011 osakaal (%)	Vastutaja	
										kokku 2009	2009 LE-st	kokku 2010	2010 LE-st	kokku 2011	2011 LE-st	2009-2011 kokku				LE-st 2009-2011 kokku
4	08106	15	Huviharidus ja noorsootöö	Erinevatele sihtgruppidele on loodud tingimused saada kvaliteetset huvialaharidust	4.2.1. Huvialaharidussüsteemi optimeerimine ja mitmekülgsema huvialategevuse võimaldamine	MKKP	SE	4.2.1.1. Piirkondliku keskkonna hariduskeskuse (Ökomaja) rajamine	2009-2010	15 100	1 600	15 000	1 500			30 100	3 100	EL fond	10%	Haridusosakond, Majandusosakond
4	08106	15	Huviharidus ja noorsootöö	Erinevatele sihtgruppidele on loodud tingimused saada kvaliteetset huvialaharidust	4.2.1. Huvialaharidussüsteemi optimeerimine ja mitmekülgsema huvialategevuse võimaldamine	MKKP	SE	4.2.1.2. Pärnu Tehnika- ja Tööõpetusmaja rajamine (Kooli 6b)	2009-2010	12 818	4 894	13 217	6 141			26 035	11 035	EL fond	42%	Haridusosakond, Majandusosakond
4	08101	15	Huviharidus ja noorsootöö	Erinevatele sihtgruppidele on loodud tingimused saada kvaliteetset huvialaharidust	4.2.1. Huvialaharidussüsteemi optimeerimine ja mitmekülgsema huvialategevuse võimaldamine	MKKP		4.2.1.3. Pärnu Linna Spordikooli spordisaali renoveerimine (Vanalinna Põhikooli võimla)	2012									EL fond		Pärnu Koolide SA
4	08106	4	Huviharidus ja noorsootöö	Erinevatele sihtgruppidele on loodud tingimused saada kvaliteetset huvialaharidust	4.2.1. Huvialaharidussüsteemi optimeerimine ja mitmekülgsema huvialategevuse võimaldamine	PKP		4.2.1.4. Pärimuskultuuri arendamine ja toetamine	2007-2015	2 262	2 262	2 488	2 488	2 736	2 736	7 486	7 486		100%	Haridusosakond

Valdkon na nr	Tegev usala	Eela rve klass ifika ator	Valdkon d	Arengueesmä rgid	Tegevussuund	Tegev use laad	Strate egilin e eesmä rk	Tegev us aeg	Tegevuse maksumus (tuhat krooni)								Rahastami se lisaallikad	LE 2009-2011 osakaal (%)	Vastutaja	
									kokku 2009	2009 LE st	kokku 2010	2010 LE st	kokku 2011	2011 LE st	2009-2011 kokku	LE-st 2009-2011 kokku				
4	08106	55	Huvihari dus ja noorsoot öö	4.2. Erinevatele sihtgruppidele on loodud tingimused saada kvaliteetset huvialaharidust	4.2.1. Huvialahariduss üsteemi optimeerimine ja mitmekülgsema huvialategevuse võimaldamine	PKP		2010			60	60				60	60		100%	Haridusosa kond, Arenguosa kond
4	09601	55	Huvihari dus ja noorsoot öö	4.2. Erinevatele sihtgruppidele on loodud tingimused saada kvaliteetset huvialaharidust	4.2.1. Huvialahariduss üsteemi optimeerimine ja mitmekülgsema huvialategevuse võimaldamine	PKP		2008-2015	1 800	1 800	2 000	2 000	2 000	2 000	5 800	5 800			100%	Haridusosa kond
4	08106	55	Huvihari dus ja noorsoot öö	4.2. Erinevatele sihtgruppidele on loodud tingimused saada kvaliteetset huvialaharidust	4.2.1. Huvialahariduss üsteemi optimeerimine ja mitmekülgsema huvialategevuse võimaldamine	PKP		2008-2015												Haridusosa kond
4	09601	4	Huvihari dus ja noorsoot öö	4.3. Kaasaegsed vaba aja veetmise võimalused noortele	4.3.1. Sisustatud vaba aeg	PKP		2005-2015	300	300	300	300	300	300	900	900			100%	Haridusosa kond

Valdkonna nr	Tegevusala	Eelarve klassifikaator	Valdkond	Arengueesmärgid	Tegevussuund	Tegevuse laad	Strateegiline eesmärk	Tegevus	Tegevuse aeg	Tegevuse maksumus (tuhat krooni)							Rahastamise lisaallikad	LE 2009-2011 osakaal (%)	Vastutaja	
										kokku 2009	2009 LE-st	kokku 2010	2010 LE-st	kokku 2011	2011 LE-st	2009-2011 kokku				LE-st 2009-2011 kokku
4	08102	55	Huvihariidus ja noorsootöö	4.3. Kaasaegsed vaba aja veetmise võimalused noortele	4.3.2. Kooli kujundamine piirkonna noorte kooskõmise kohaks koolivälisel ajal	PKP		4.3.2.1. Koolide ja staadionite kasutamise toetamine õppetöövälisel ajal	2009-2015											Haridusosakond
4	08107	15	Huvihariidus ja noorsootöö	4.3. Kaasaegsed vaba aja veetmise võimalused noortele	4.3.3.Noortekeskuse loomine ja toetamine	MKP		4.3.3.1. Pärnumaa Avatud Noorsootöökeskuse loomine (Raba 1b)	2009-2015											Haridusosakond, Pärnumaa Skautide Malev
4	08107	4	Huvihariidus ja noorsootöö	4.3. Kaasaegsed vaba aja veetmise võimalused noortele	4.3.3.Noortekeskuse loomine ja toetamine	PKP		4.3.3.2. Noortekeskuste tegevuse toetamine	2005-2015	280	280	280	280	280	280	840	840		100%	Haridusosakond
4	08107	4	Huvihariidus ja noorsootöö	4.4. Noored teavad oma õigusi ning võimalusi otsustusprotsessides kaasaraäkimiseks	4.4.1. Noorte kaasamine linnatasandi otsustusprotsessidesse	PKKP		4.4.1.1. Pärnu Noorte Ühenduste tegevuse toetus	2005-2015	125	125	125	125	125	125	375	375		100%	Haridusosakond
								KOKKU		32 785	11 361	33 570	12 994	5 541	5 541	71 896	29 896			
5	08208	55	Kultuur	5.1. Pärnu toimib kultuurilise tõmbekeskusena	5.1.1. Pärnule omaste kultuuritraditsioonide säilitamine ja arendamine	PKKP		5.1.1.1. Kultuurisündmuste projektipõhine toetamine	2005-2015	3 400	3 400	3 500	3 500			6 900	6 900		100%	Kultuuriosakond

Valdkonna nr	Tegevusala	Eelarve klassifikaator	Valdkonnad	Arengueesmärgid	Tegevussuund	Tegevuse laad	Strateegiline eesmärk	Tegevus	Tegevuse aeg	Tegevuse maksumus (tuhat krooni)							Rahastamise lisaallikad	LE 2009-2011 osakaal (%)	Vastutaja	
										kokku 2009	2009 LE-st	kokku 2010	2010 LE-st	kokku 2011	2011 LE-st	2009-2011 kokku				LE-st 2009-2011 kokku
5	08209	4	Kultuur	5.1. Pärnu toimib kultuurilise tõmbekeskusena	5.1.1. Pärnule omaste kultuuritraditsioonide säilitamine ja arendamine	PKKP		5.1.1.2. Rahvakultuuriollektiivide tegevuse toetamine	2005-2015	3 600	2 100	3 500	2 200			7 100	4 300	riigieelarve, EL fond, erasektor	61%	Kultuuriosakond
5	08109	55	Kultuur	5.1. Pärnu toimib kultuurilise tõmbekeskusena	5.1.1. Pärnule omaste kultuuritraditsioonide säilitamine ja arendamine	PKKP		5.1.1.3. Pärnu mainet kujundavad ülelinnalised kultuurisündmused (sh Suvehooaja avamine)	2005-2015	2 300	2 300	2 400	2 400			4 700	4 700		100%	Kultuuriosakond
5	08600	4	Kultuur	5.1. Pärnu toimib kultuurilise tõmbekeskusena	5.1.1. Pärnule omaste kultuuritraditsioonide säilitamine ja arendamine	PKKP		5.1.1.4. Pärnu loovisikute tegevuse toetamine	2005-2015	150	150	200	200			350	350		100%	Kultuuriosakond
5	08206	55	Kultuur	5.1. Pärnu toimib kultuurilise tõmbekeskusena	5.1.2. Pärnule omaste jätkusuutlike kultuuriasutuste säilitamine ja arendamine	PKP		5.1.2.1. Pärnu Linnaorkestri arendamine	2005-2015	400	170	420	200			820	370	riigieelarve	45%	Kultuuriosakond, Pärnu Filharmoonia
5	08209	4	Kultuur	5.2. Kaasajanoüetele vastav kultuurirajatiste võrk	5.2.1. Avatud kultuurikeskuste arendamine	PKP		5.2.1.1. Avatud kultuurikeskuste tegevuse toetamine	2005-2015	5 300	820	5 350	890			10 650	1 710	Kultuurkapital	16%	Kultuuriosakond
5	08202	4	Kultuur	5.2. Kaasajanoüetele vastav kultuurirajatiste võrk	5.2.2. Kultuurirajatiste kaasajastamine	MKKP		5.2.2.1. Nooruse Maja renoveerimine ja juurdeehitus	2009-2015									Kultuuriministeerium, erasektor		Majandusosakond

Valdkonna nr	Tegevusala	Eelarve klassifikaator	Valdkond	Arengueesmärgid	Tegevussuund	Tegevuse laad	Strateegilise eesmärgi	Tegevus	Tegevuse aeg	Tegevuse maksumus (tuhat krooni)							Rahastamise lisaallikad	LE 2009-2011 osakaal (%)	Vastutaja	
										kokku 2009	2009 LE-st	kokku 2010	2010 LE-st	kokku 2011	2011 LE-st	2009-2011 kokku				LE-st 2009-2011 kokku
5	08203	4	Kultuur	5.2. Kaasaja nõuetele vastav kultuurirajatiste võrk	5.2.2. Kultuurirajatiste kaasajastamine	MKKP		5.2.2.2. Koostöö muuseumi hoone korrastamine ja pargi väljaehitamine	2009-2015									riigieelarve		Kultuuriministeerium
5	08203	4	Kultuur	5.2. Kaasaja nõuetele vastav kultuurirajatiste võrk	5.2.2. Kultuurirajatiste kaasajastamine	MKKP		5.2.2.3. Pärnu Muuseumi üleviimine uutesse ruumidesse (Aida 3)	2007-2009	15 000						15 000		riigieelarve		Kultuuriministeerium, Pärnu Muuseum
5	08203	55	Kultuur	5.2. Kaasaja nõuetele vastav kultuurirajatiste võrk	5.2.2. Kultuurirajatiste kaasajastamine	MKKP		5.2.2.4. Tingimuste loomine eragaleriide tekkeks	2006-2015									erasektor		Kultuuriosakond, Majandusosakond
5	08207	15	Kultuur	5.2. Kaasaja nõuetele vastav kultuurirajatiste võrk	5.2.2. Kultuurirajatiste kaasajastamine	MKKP		5.2.2.5. Raeküla Vanakooli Keskuse väljaarendamine	2009	5 000	631					5 000	631	EL fond	13%	Kultuuriosakond, Majandusosakond
5	08106	4	Kultuur	5.3. Pärnu loomeinimene on motiveeritud ja haritud	5.3.1. Kaunite kunstide alase hariduse kättesaadavus Pärnu linnas	PKKP		5.3.1.1. Kaunite kunstide alase koolituskeskuse toetamine	2006-2015	100	100	100	100			200	200		100%	Kultuuriosakond
5	08600	4	Kultuur	5.3. Pärnu loomeinimene on motiveeritud ja haritud	5.3.2. Loomeinimete tunnustamine	PKP		5.3.2.1. Kultuuri aastapreemiate väljaandmine eri valdkondades	2005-2015	160	160	160	160			320	320		100%	Kultuuriosakond
5	08600	4	Kultuur	5.3. Pärnu loomeinimene on motiveeritud ja haritud	5.3.2. Loomeinimete tunnustamine	PKP		5.3.2.2. Johann Voldemar Jannseni nimelise auhinna väljaandmine	2005-2015	40	40	40	40			80	80		100%	Kultuuriosakond
KOKKU										35 450	9 871	15 670	9 690	0	0	51 120	19 561			

Valdkon na nr	Tegev usala	Eela rve klass ifika ator	Valdkon d	Arengueesmä rgid	Tegevussuund	Tegev use laad	Strate egi lin e eesmä rk	Tegev us aeg	Tegevuse maksumus (tuhat krooni)								Rahastami se lisaallikad	LE 2009-2011 osakaal (%)	Vastutaja	
									kokku 2009	2009 LE st	kokku 2010	2010 LE st	kokku 2011	2011 LE st	2009-2011 kokku	LE-st 2009-2011 kokku				
6	08102	15	Sport	6.1. Kõikide Pärnus viljeldavate spordialade harrastamine on võimalik	6.1.1. Suurematesse spordibaasidesse investeerimine	MKK P		2007-2010										riigieelarve , erasektor		Majanduso sakond
6	08102	15	Sport	6.1. Kõikide Pärnus viljeldavate spordialade harrastamine on võimalik	6.1.1. Suurematesse spordibaasidesse investeerimine	MKK P		2008-2014	2 900		2 900					5 800		erasektor		Majanduso sakond
6	08102	15	Sport	6.1. Kõikide Pärnus viljeldavate spordialade harrastamine on võimalik	6.1.1. Suurematesse spordibaasidesse investeerimine	MKK P	SE	2009-2015					26 200	26200	26 200	26 200			100%	Majanduso sakond
6	08102	15	Sport	6.1. Kõikide Pärnus viljeldavate spordialade harrastamine on võimalik	6.1.1. Suurematesse spordibaasidesse investeerimine	MKP		2009-2010	1 000	500	1 000	500			2 000	1 000			50%	Majanduso sakond
6	08102	15	Sport	6.1. Kõikide Pärnus viljeldavate spordialade harrastamine on võimalik	6.1.1. Suurematesse spordibaasidesse investeerimine	MKK P		2008-2010	250						250			El fond, erasektor		Sõudeklubi Pärnu
6	08102	15	Sport	6.1. Kõikide Pärnus viljeldavate spordialade harrastamine on võimalik	6.1.2. Koolide ja elukohajärgsete spordibaaside rajamine, kaasajastamine	MKK P		2009-2015										riigieelarve		Pärnumaa Kutseharid uskeskus

Valdkon na nr	Tegev usala	Eela rve klass ifika ator	Valdkon d	Arengueesmä rgid	Tegevussuund	Tegev use laad	Strate egilin e eesmä rk	Tegev us aeg	Tegevuse maksumus (tuhat krooni)								Rahastami se lisaallikad	LE 2009-2011 osakaal (%)	Vastutaja
									kokku 2009	2009 LE st	kokku 2010	2010 LE st	kokku 2011	2011 LE st	2009-2011 kokku	LE-st 2009-2011 kokku			
6	08102	15	Sport	6.1. Kõikide Pärnus viljeldavate spordialade harrastamine on võimalik	6.1.3. Sportimiskohtade loomine	MKK P		2009-2010	300	300	800	300			1 100	600	erasektor	55%	spordiklubi ; Kultuuriosa kond; Majanduso sakond
6	08102	15	Sport	6.1. Kõikide Pärnus viljeldavate spordialade harrastamine on võimalik	6.1.3. Sportimiskohtade loomine	MKK P		2009-2010	300	100	300	100			600	200	erasektor	33%	Majanduso sakond, Kultuuriosa kond
6	08102	15	Sport	6.1. Kõikide Pärnus viljeldavate spordialade harrastamine on võimalik	6.1.3. Sportimiskohtade loomine	MKK P	SE	2008-2015	300	100	300	100			600	200	erasektor	33%	Majanduso sakond, Kultuuriosa kond, Haridusosa kond
6	08102	15	Sport	6.1. Kõikide Pärnus viljeldavate spordialade harrastamine on võimalik	6.1.3. Sportimiskohtade loomine	MKK P		2009-2015	150	150	150	150			300	300		100%	Kultuuriosa kond, Majanduso sakond
6	08102	15	Sport	6.1. Kõikide Pärnus viljeldavate spordialade harrastamine on võimalik	6.1.3. Sportimiskohtade loomine	MKK P		2009-2011	1 500						1 500		El fond, erasektor		Pärnu Keslinna Tenniseklubi

Valdkonna nr	Tegevusala	Eelarve klassifikaator	Valdkond	Arengueesmärgid	Tegevussuund	Tegevuse laad	Strateegiline eesmärk	Tegevuse aeg	Tegevuse maksumus (tuhat krooni)								Rahastamise lisaallikad	LE 2009-2011 osakaal (%)	Vastutaja	
									kokku 2009	2009 LE-st	kokku 2010	2010 LE-st	kokku 2011	2011 LE-st	2009-2011 kokku	LE-st 2009-2011 kokku				
6	08102	15	Sport	6.1. Kõikide Pärnus viljeldavate spordialade harrastamine võimalik	6.1.3. Sportimiskohtade loomine	MKKP		2009-2015									riigieelarve, erasektor		Majandusosakond	
6	08102	4	Sport	6.2. Elujõuline spordisüsteem	6.2.1. Klubikeskse spordisüsteemi arendamine	PKP		2009-2015	11 600		11 650					23 250		riigieelarve, erasektor	Kultuuriosakond	
6	08102	4	Sport	6.2. Elujõuline spordisüsteem	6.2.1. Klubikeskse spordisüsteemi arendamine	PKP		2005-2015	100	100	100	100				200	200		100%	Kultuuriosakond
6	08109	55	Sport	6.3. Piisavalt heal tasemel spordiüritusi	6.3.1. Linna mainet kujundavate massiürituste korraldamine	PKKP		2005-2015	160	75	175	80				335	155	riigieelarve, erasektor	46%	Kahe Silla Klubi MTÜ, Kultuuriosakond
6	08109	55	Sport	6.3. Piisavalt heal tasemel spordiüritusi	6.3.1. Linna mainet kujundavate massiürituste korraldamine	PKKP		2005-2015	215	75	230	80				445	155	riigieelarve, erasektor	35%	Kultuuriosakond, Pärnu jalgpalliklubi Vaprus
6	08109	55	Sport	6.3. Piisavalt heal tasemel spordiüritusi	6.3.1. Linna mainet kujundavate massiürituste korraldamine	PKKP	SE	2005-2015	300	40	300	40				600	80	riigieelarve, erasektor	13%	Rannavõrk palliklubi
6	08109	55	Sport	6.3. Piisavalt heal tasemel spordiüritusi	6.3.1. Linna mainet kujundavate massiürituste korraldamine	PKKP		2005-2015	60	13	60	14				120	27	riigieelarve, erasektor	23%	Kultuuriosakond, Püha Loomaaed MTÜ

Valdkon na nr	Tegev usala	Eela rve klass ifikator	Valdkon d	Arengueesmä rgid	Tegevussuund	Tegev use laad	Strate egi lin e eesmä rk	Tegev us aeg	Tegevuse maksumus (tuhat krooni)								Rahastami se lisaallikad	LE 2009-2011 osakaal (%)	Vastutaja	
									kokku 2009	2009 LE st	kokku 2010	2010 LE st	kokku 2011	2011 LE st	2009-2011 kokku	LE-st 2009-2011 kokku				
6	08109	55	Sport	6.3. Piisavalt heal tasemel spordiüritusi	6.3.2. Rahvaspordiürituste toetamine	PKKP		6.3.2.1. Aastajooksu korraldamine	2005-2015	50	25	50	30			100	55	riigieelarve	55%	Kultuuriosakond
6	08109	55	Sport	6.3. Piisavalt heal tasemel spordiüritusi	6.3.2. Rahvaspordiürituste toetamine	PKKP		6.3.2.2. Kalevisuusaraja korraldamine	2005-2015	50	7	50	10			100	17	riigieelarve, erasektor	17%	Kultuuriosakond, Majandusosakond
6	08109	55	Sport	6.3. Piisavalt heal tasemel spordiüritusi	6.3.2. Rahvaspordiürituste toetamine	PKKP		6.3.2.3. Rattamatkade korraldamine	2005-2015	40	12	40	14			80	26	riigieelarve, erasektor	33%	Kultuuriosakond
6	08109	55	Sport	6.3. Piisavalt heal tasemel spordiüritusi	6.3.2. Rahvaspordiürituste toetamine	PKKP		6.3.2.4. Võimlemispäevade korraldamine	2005-2015	25	7	25	10			50	17	riigieelarve, erasektor	34%	Kultuuriosakond
								KOKKU		19 300	1 504	18 130	1 528	26 200	26 200	63 630	29 232			
7	04740	15	Ettevõtlus	7.1. Tasakaalustatud äritegevusele suunatud linnaruum	7.1.1. Linnaarenduslikult oluliste ja ettevõtluseks sobivate maaalade määratlemine, prioritseerimine ning väljaarendamine	PKKP/MKKP	SE	7.1.1.1. Kesklinna planeerimine ja väljaehitamine Pika tänava ja jõe vahelisel alal	2006-2010	16 000	8 000					16 000	8 000	erasektor	50%	Majandusosakond, Planeerimis osakond

Valdkonna nr	Tegevusala	Eelarve klassifikaator	Valdkond	Arengueesmärgid	Tegevussuund	Tegevuse laad	Strateegiline eesmärk	Tegevus	Tegevuse aeg	Tegevuse maksumus (tuhat krooni)							Rahastamise lisaallikad	LE 2009-2011 osakaal (%)	Vastutaja	
										kokku 2009	2009 LE-st	kokku 2010	2010 LE-st	kokku 2011	2011 LE-st	2009-2011 kokku				LE-st 2009-2011 kokku
7	04900	15	Ettevõtlus	7.1. Tasakaalustatud äritegevusele suunatud linnaruum	7.1.1. Linnaarenduslikult oluliste ja ettevõtluseks sobivate maa-alade määratlemine, prioritiseerimine ning väljaarendamine	MKKP		7.1.1.2. Loode-Pärnu tööstuspiirkonna infrastruktuuri rajamine (reostusuuring, KMH, projekteerimine, SA loomine, taotluse koostamine, ehitustööd)	2009-2012	1 000	1 000	10 000	1 500	10 000	1 500	21 000	4 000	EL fond	19%	Arenguosa kond, Majandusosakond, Planeerimisosakond
7	06100	15	Ettevõtlus	7.1. Tasakaalustatud äritegevusele suunatud linnaruum	7.1.1. Linnaarenduslikult oluliste ja ettevõtluseks sobivate maa-alade määratlemine, prioritiseerimine ning väljaarendamine	MKKP		7.1.1.3. Elamumessi rajamine	2010-2015									erasektor		Arenguosa kond, Majandusosakond
7	04740		Ettevõtlus	7.2. Kaasaegne tehniline infrastruktuur ja efektiivsed logistilised lahendused	7.2.1. Üle-euroopalist mõõdet omavate transpordikoridoride ja logistiliste lahenduste väljaarendamine	PKKP	SE	7.2.1.1. Eeltingimuste loomine Rail Baltica Pärnu osa rajamiseks	2009-2015									riigieelarve		Planeerimisosakond
7	01112	55	Ettevõtlus	7.3. Pärnu on tuntud kui ettevõtjasõbralik linn	7.3.1. Ettevõtlusaktiivsuse ja ettevõtliku mõtteviisi toetamine	PKKP		7.3.1.1. Pärnu Linnavalitsuse ja ettevõtjate ümarlaudade korraldamine	2009-2015	50	50	50	50	50	50	150	150		100%	Arenguosa kond

Valdkonna nr	Tegevusala	Eelarve klassifikaator	Valdkonnad	Arengueesmärgid	Tegevussuund	Tegevuse laad	Strateegiline eesmärk	Tegevus	Tegevuse aeg	Tegevuse maksumus (tuhat krooni)							Rahastamise lisaallikad	LE 2009-2011 osakaal (%)	Vastutaja	
										kokku 2009	2009 LE-st	kokku 2010	2010 LE-st	kokku 2011	2011 LE-st	2009-2011 kokku				LE-st 2009-2011 kokku
7	01112	55	Ettevõtlus	7.3. Pärnu on tuntud kui ettevõtjasõbralik linn	7.3.1. Ettevõtlusaktiivuse ja ettevõtliku mõtteviisi toetamine	PKP		7.3.1.2. Noortele inimestele suunatud ettevõtlusvõimaluste tutvustamine	2009-2015											Arenguosa kond
7	01112	55	Ettevõtlus	7.3. Pärnu on tuntud kui ettevõtjasõbralik linn	7.3.1. Ettevõtlusaktiivuse ja ettevõtliku mõtteviisi toetamine	PKP		7.3.1.3. Pärnu investeerimisvõimaluste tutvustamine	2006-2015	50	50	50	50	50	50	150	150		100%	Planeerimis osakond, Kantselei, Pärnumaa Ettevõtlus- ja Arenduskeskus
7	04900	4	Ettevõtlus	7.3. Pärnu on tuntud kui ettevõtjasõbralik linn	7.3.1. Ettevõtlusaktiivuse ja ettevõtliku mõtteviisi toetamine	PKKP		7.3.1.4. Ettevõtlusinkubaatori edasiarendamine	2009-2015											Arenguosa kond, kohalikud omavalitsused
7	01112	55	Ettevõtlus	7.3. Pärnu on tuntud kui ettevõtjasõbralik linn	7.3.1. Ettevõtlusaktiivuse ja ettevõtliku mõtteviisi toetamine	PKKP		7.3.1.5. Ettevõtlusnädala korraldamine (sh Pärnu linna edukaima ettevõtja konkursi korraldamine)	2005-2015	80	80	80	80	80	80	240	240		100%	Arenguosa kond, Majandusosakond, Kantselei, Pärnumaa Ettevõtlus- ja Arenduskeskus

Valdkon na nr	Tegev usala	Eela rve klass ifikator	Valdkon d	Arengueesmä rgid	Tegevussuund	Tegev use laad	Strate egilin e eesmä rk	Tegev us aeg	Tegevuse maksumus (tuhat krooni)								Rahastami se lisaallikad	LE 2009-2011 osakaal (%)	Vastutaja	
									kokku 2009	2009 LE st	kokku 2010	2010 LE st	kokku 2011	2011 LE st	2009-2011 kokku	LE-st 2009-2011 kokku				
7	08109	55	Ettevõtlus	7.3. Pärnu on tuntud kui ettevõtjasõbralik linn	7.3.1. Ettevõtlusaktiivuse ja ettevõtliku mõtteviisi toetamine	PKKP	SE	2010			750	750				750	750		100%	Arenguosa kond, Pärnumaa Ettevõtlus- ja Arenduskeskus
										17 180	9 180	10 930	2 430	10 180	1 680	38 290	13 290			
8	04730	55	Turism	8.1. Pärnus toimib turismialane koostöö	8.1.1. Turismi, sh kuurordimajanduse ja konverentsiturismi strateegiline arendamine	PKP		2009-2015	94		98		102		294		SA Pärnumaa Turism			Arenguosa kond, SA Pärnumaa Turism, TÜ Pärnu Kolledž
8	04730	55	Turism	8.1. Pärnus toimib turismialane koostöö	8.1.1. Turismi, sh kuurordimajanduse ja konverentsiturismi strateegiline arendamine	PKP		2009-2015		150		150		150		450	SA Pärnumaa Turism			Arenguosa kond, SA Pärnumaa Turism
8	04730	55	Turism	8.1. Pärnus toimib turismialane koostöö	8.1.1. Turismi, sh kuurordimajanduse ja konverentsiturismi strateegiline arendamine	PKKP		2009-2015	15	15	30	30	30	30	75	75			100%	Arenguosa kond, Kantselei, TÜ Pärnu Kolledž

Valdkonna nr	Tegevusala	Eelarve klassifikaator	Valdkond	Arengueesmärgid	Tegevussuund	Tegevuse laad	Strateegiline eesmärk	Tegevuse aeg	Tegevuse maksumus (tuhat krooni)								Rahastamise lisaallikad	LE 2009-2011 osakaal (%)	Vastutaja
									kokku 2009	2009 LE-st	kokku 2010	2010 LE-st	kokku 2011	2011 LE-st	2009-2011 kokku	LE-st 2009-2011 kokku			
8	04730	4	Turism	8.1. Pärnus toimib turismialane koostöö	8.1.1. Turismi, sh kuurordimajanduse ja konverentsiturismi strateegiline arendamine	PKKP		2009-2015	1 400	900	1 400	900	1 400	900	4 200	2 700	Kohalikud omavalitsused, Pärnu Maavalitsus, EL fond	64%	Arenguosa kond, SA Pärnumaa Turism
8	05600	55	Turism	8.1. Pärnus toimib turismialane koostöö	8.1.1. Turismi, sh kuurordimajanduse ja konverentsiturismi strateegiline arendamine	MKKP	SE	2009-2015											Arenguosa kond, Majandusosakond
8	04730	15	Turism	8.1. Pärnus toimib turismialane koostöö	8.1.1. Turismi, sh kuurordimajanduse ja konverentsiturismi strateegiline arendamine	MKKP		2009-2015	13 500	1 500	13 500	1 500			27 000	3 000	EL fond, EAS Turismiarenduskeskus	11%	Majandusosakond, Arenguosa kond
8	04730	15	Turism	8.1. Pärnus toimib turismialane koostöö	8.1.1. Turismi, sh kuurordimajanduse ja konverentsiturismi strateegiline arendamine	MKKP		2009-2010	330	330	330	330			660	660		100%	Arenguosa kond
8	08103	15	Turism	8.2. Pärnu on omanäoline ja ajaloolist väärtust säilitav linn	8.2.1. Miljööväärtuse tõstmine	MKKP		2009-2015											Arenguosa kond, Majandusosakond

Valdkon na nr	Tegev usala	Eela rve klass ifika ator	Valdkon d	Arengueesmä rgid	Tegevussuund	Tegev use laad	Strate egilin e eesmä rk	Tegev us aeg	Tegevuse maksumus (tuhat krooni)								Rahastami se lisaallikad	LE 2009-2011 osakaal (%)	Vastutaja
									kokku 2009	2009 LE st	kokku 2010	2010 LE st	kokku 2011	2011 LE st	2009-2011 kokku	LE-st 2009-2011 kokku			
8	08103	15	Turism	8.2. Pärnu on omanäoline ja ajaloolist väärtust säilitav linn	8.2.1. Miljööväärtuse tõstmine	MKK P	SE	2009-2011	18 250	2 738	18 250	2 737	21 000	3 150	57 500	8 625	EL fond	15%	Majanduso sakond, Arenguosa kond, Planeerimis osakond
8	08207	15	Turism	8.2. Pärnu on omanäoline ja ajaloolist väärtust säilitav linn	8.2.1. Miljööväärtuse tõstmine	MKK P	SE	2009-2010	2 000	300					2 000	300	EL fond	15%	Arenguosa kond, Majanduso sakond
8	08207	15	Turism	8.2. Pärnu on omanäoline ja ajaloolist väärtust säilitav linn	8.2.1. Miljööväärtuse tõstmine	MKK P	SE	2008-2015	1 000	150					1 000	150	EL fond	15%	Majanduso sakond, Arenguosa kond, Planeerimis osakond
8	08103	15	Turism	8.2. Pärnu on omanäoline ja ajaloolist väärtust säilitav linn	8.2.1. Miljööväärtuse tõstmine	MKK P	SE	2009-2010	1 000	1 000	5 000	5 000			6 000	6 000		100%	Majanduso sakond, Planeerimis osakond
8	08207	15	Turism	8.2. Pärnu on omanäoline ja ajaloolist väärtust säilitav linn	8.2.1. Miljööväärtuse tõstmine	MKK P		2008-2010	570	570					570	570		100%	Majanduso sakond
8	08207	15	Turism	8.2. Pärnu on omanäoline ja ajaloolist väärtust säilitav linn	8.2.1. Miljööväärtuse tõstmine	MKK P		2009	1 000						1 000		erasektor, EL fond		Majanduso sakond

Valdkonna nr	Tegevusala	Eelarve klassifikaator	Valdkond	Arengeesmärgid	Tegevussuund	Tegevuse laad	Strateegiline eesmärk	Tegevus	Tegevuse aeg	Tegevuse maksumus (tuhat krooni)							Rahastamise lisaallikad	LE 2009-2011 osakaal (%)	Vastutaja	
										kokku 2009	2009 LE-st	kokku 2010	2010 LE-st	kokku 2011	2011 LE-st	2009-2011 kokku				LE-st 2009-2011 kokku
8	04520	15	Turism	8.2. Pärnu on omanäoline ja ajaloolist väärtust säilitav linn	8.2.1. Miljööväärtuse tõstmine	MKKP	8.2.1.8. Jahisadama laiendamine ja uute kaikohtade loomine ja teenindavate hoonete ehitamine, reisisadama arendamine, jõeäärse ala	2009-2010										EL fond, erasektor	Majandusosakond, Planeerimisosakond, Arenguosaakond	
8	04520	15	Turism	8.2. Pärnu on omanäoline ja ajaloolist väärtust säilitav linn	8.2.1. Miljööväärtuse tõstmine	MKKP	8.2.1.9. Kesklinna sadamakai renoveerimine ja korrashoid	2009-2010										erasektor	Majandusosakond	
8	08600	4	Turism	8.3. Pärnu on aasta ringi toimiv rahvusvahelise lti tunnustatud mitmekülgset ja kvaliteetset turismiteenust pakkuv kuurortlinn Läänemere regioonis	8.3.1. Pärnu muutmine aastaringseks turismisihtkohaks	PKKP	8.3.1.1. Eesti Konverentsibüroo töös osalemine	2009-2015	200	200	200	200	200	200	600	600			100%	Arenguosaakond

Valdkon na nr	Tegev usala	Eela rve klass ifika ator	Valdkon d	Arengueesmä rgid	Tegevussuund	Tegev use laad	Strate egilin e eesmä rk	Tegev us aeg	Tegevuse maksumus (tuhat krooni)								Rahastami se lisaallikad	LE 2009-2011 osakaal (%)	Vastutaja	
									kokku 2009	2009 LE st	kokku 2010	2010 LE st	kokku 2011	2011 LE st	2009-2011 kokku	LE-st 2009-2011 kokku				
8	08103	15	Turism	8.3. Pärnu on aasta ringi toimiv rahvusvahelise lt tunnustatud mitmekülgset ja kvaliteetset turismiteenust pakkuv kuurortlinn Läänemere regioonis	8.3.1. Pärnu muutmine aastaringseks turismisihtkohaks	MKK P	8.3.1.2. Atraktsioonide pargi ja kogupere teemakeskuse rajamine	2011-2015										EL fond, erasektor		Arenguosa kond
8	04730	55	Turism	8.3. Pärnu on aasta ringi toimiv rahvusvahelise lt tunnustatud mitmekülgset ja kvaliteetset turismiteenust pakkuv kuurortlinn Läänemere regioonis	8.3.1. Pärnu muutmine aastaringseks turismisihtkohaks	PKP	8.3.1.3. Suviste turismivoogude hajutamine (sündmuste ajastamine, aastaringse sündmustekalendri koostamine, erinevate turismimarsruutide väljatöötamine jne)	2009-2015	45	45	45	45	45	45	135	135			100%	Arenguosa kond, MTÜ Giidide Ühing

Valdkonna nr	Tegevusala	Eelarve klassifikaator	Valdkonnad	Arengueesmärgid	Tegevussuund	Tegevuse laad	Strateegiline eesmärk	Tegevuse aeg	Tegevuse maksumus (tuhat krooni)								Rahastamise lisaallikad	LE 2009-2011 osakaal (%)	Vastutaja	
									kokku 2009	2009 LE-st	kokku 2010	2010 LE-st	kokku 2011	2011 LE-st	2009-2011 kokku	LE-st 2009-2011 kokku				
8	04730	55	Turism	8.3. Pärnu on aasta ringi toimiv rahvusvahelise lül tunnustatud mitmekülgset ja kvaliteetset turismiteenust pakkuv kuurortlinn Läänemere regioonis	8.3.1. Pärnu muutmine aastaringseks turismisihtkohaks	PKP	8.3.1.4. Turismiuuringute regulaarne korraldamine, spetsiifiliste sihtrühmade uuringute läbiviimine	2009-2015	200	200	200	200	200	200	200	600	600		100%	Arenguosa kond
8	04730	55	Turism	8.3. Pärnu on aasta ringi toimiv rahvusvahelise lül tunnustatud mitmekülgset ja kvaliteetset turismiteenust pakkuv kuurortlinn Läänemere regioonis	8.3.1. Pärnu muutmine aastaringseks turismisihtkohaks	PKP	8.3.1.5. Sihtturgudepõhiste turundusürituste korraldamine	2008-2015	350	105	350	105	350	105	1 050	315	erasektor, EAS Turismiarenduskeskus	30%	Arenguosa kond, SA Pärnumaa Turism	
							KOKKU		39 954	8 203	39 403	11 197	23 327	4 780	102 684	24 180				
9	07600	55	Tervishoid	9.1. Täiustatud terviseedenduse süsteem ja tõhustatud haiguste ennetustegevus	9.1.1. Elanike isiklike oskuste arendamine, tervisõpetus ja -kasvatus	PKKP	9.1.1.1. Tervisepäevade korraldamine, elanike tervisealased koolitused, elanikepoolsete terviseedenduslike projektide toetamine	2005-2015	550	550	550	550	550	550	1 650	1 650		100%	Sotsiaalsala kond	

Valdkonna nr	Tegevusala	Eelarve klassifikaator	Valdkonnad	Arengueesmärgid	Tegevussuund	Tegevuse laad	Strateegiline eesmärk	Tegevus	Tegevuse aeg	Tegevuse maksumus (tuhat krooni)							Rahastamise lisaallikad	LE 2009-2011 osakaal (%)	Vastutaja	
										kokku 2009	2009 LE-st	kokku 2010	2010 LE-st	kokku 2011	2011 LE-st	2009-2011 kokku				LE-st 2009-2011 kokku
9	07600	55	Tervishoid	9.1. Täiustatud terviseedenduse süsteem ja tõhustatud haiguste ennetustegevus	9.1.1. Elanike isiklike oskuste arendamine, tervisõpetus ja -kasvatus	PKP		9.1.1.2. Pärnu linna koduleheküljel terviselehekülje arendamine	2007-2015											Sotsiaalskond, Kantsleik
9	07600	55	Tervishoid	9.1. Täiustatud terviseedenduse süsteem ja tõhustatud haiguste ennetustegevus	9.1.2. Vaimse tervise probleemide olemasolu teadvustamine ja võimaluste loomine nõustamiseks	PKKP		9.1.2.1. Õpilaste ja noorukite tööaliste inimeste nõustamisteenuste laiendamine	2009-2015	100	100	100	100	100	100	300	300		100%	Sotsiaalskond, Noorte nõustamiskeskus, Psühhiaatria Päevakeskuss
9	07600	4	Tervishoid	9.1. Täiustatud terviseedenduse süsteem ja tõhustatud haiguste ennetustegevus	9.1.2. Vaimse tervise probleemide olemasolu teadvustamine ja võimaluste loomine nõustamiseks	PKKP		9.1.2.2. Vaimse tervise häirete rehabilitatsiooni- ja teavitamisprojektide toetamine	2007-2015	50	50	50	50	50	50	150	150		100%	Sotsiaalskond
9	07400	4	Tervishoid	9.1. Täiustatud terviseedenduse süsteem ja tõhustatud haiguste ennetustegevus	9.1.3. Kompleksse koolitervishoiuteenuse väljaarendamine koostöös haridusosakonnaga	MKP		9.1.3.1. Kooliarstikabinettide inventari ja tarvikutega kindlustamine	2008-2010	200	200	200	200			400	400		100%	Sotsiaalskond, Haridusosakond

Valdkon na nr	Tegev usala	Eela rve klass ifikator	Valdkon d	Arengueesmä rgid	Tegevussuund	Tegev use laad	Strate egilin e eesmä rk	Tegev us aeg	Tegevuse maksumus (tuhat krooni)								Rahastami se lisaallikad	LE 2009-2011 osakaal (%)	Vastutaja
									kokku 2009	2009 LE st	kokku 2010	2010 LE st	kokku 2011	2011 LE st	2009-2011 kokku	LE-st 2009-2011 kokku			
9	09212	15	Tervisho id	9.1. Täiustatud terviseedenduse süsteem ja tõhustatud haiguste ennetustegevus	9.1.3. Kompleksse koolitervishoiuteenuse väljaarendamine koostöös haridusosakonnaga	MKP		2008-2011	250	250	250	250	250	250	750	750		100%	Majandusosakond, Sotsiaalosa kond, Pärnu Koolide SA
9	07600	55	Tervisho id	9.2. Kvaliteetne ja kättesaadav perearstiabi	9.2.1. Kättesaadavuse kontroll ja analüüs	PKP		2009	150	150					150	150		100%	Sotsiaalosa kond, Arenguosa kond
9	07600	55	Tervisho id	9.2. Kvaliteetne ja kättesaadav perearstiabi	9.2.1. Kättesaadavuse kontroll ja analüüs	PKP		2007-2015	150	150	150	150	150	150	450	450		100%	Sotsiaalosa kond
9	07210	4	Tervisho id	9.2. Kvaliteetne ja kättesaadav perearstiabi	9.2.2. Perearstiteenuse kvaliteedi parandamine	MKKP		2009	6 000						6 000		erasektor	0%	Majandusosakond
9	07310	4	Tervisho id	9.3. Kvaliteetne ja kättesaadav eriarstiabi	9.3.1. Noorte erialaspetsialistide Pärnusse tulekuks motivatsiooni tekitamine	PKP		2005-2015	150	150	200	200	200	200	550	550		100%	Sotsiaalosa kond

Valdkonna nr	Tegevusala	Eelarve klassifikaator	Valdkonnad	Arengueesmärgid	Tegevussuund	Tegevuse laad	Strateegiline eesmärk	Tegevuse aeg	Tegevuse maksumus (tuhat krooni)								Rahastamise lisaallikad	LE 2009-2011 osakaal (%)	Vastutaja
									kokku 2009	2009 LE-st	kokku 2010	2010 LE-st	kokku 2011	2011 LE-st	2009-2011 kokku	LE-st 2009-2011 kokku			
9	07310	55	Tervishoid	9.3. Kvaliteetne ja kättesaadav eriarstiabi	9.3.2. Eriarstiabi kvaliteedi parandamine	PKKP		2005-2015											Sotsiaalskond, SA Pärnu Haigla
9	10201	4	Tervishoid	9.3. Kvaliteetne ja kättesaadav eriarstiabi	9.3.3. Eriarstiabi kättesaadavuse parandamine	PKP		2005-2015	50	50	50	50	50	50	150	150		100%	Sotsiaalskond
9	07600	4	Tervishoid	9.3. Kvaliteetne ja kättesaadav eriarstiabi	9.3.4. Doonorluse arendamine ja verekomponentide kättesaadavuse kindlustamine	PKP		2009-2015	50	50	50	50	50	50	150	150		100%	Sotsiaalskond, SA Pärnu Haigla
9	07300	15	Tervishoid	9.3. Kvaliteetne ja kättesaadav eriarstiabi	9.3.4. Doonorluse arendamine ja verekomponentide kättesaadavuse kindlustamine	MKKP		2009-2011	550	550					550	550		100%	Sotsiaalskond, SA Pärnu Haigla
9	07310	4	Tervishoid	9.4. Erialase õppe võimalused keskastme tervishoiutöötajatele	9.4.1. Õendusabialase koolitusbaasi loomine ja väljaarendamine	PKKP		2009-2011									SA Pärnu Haigla, TÜ Pärnu Kolledž		Haridusosakond, SA Pärnu Haigla

Valdkonna nr	Tegevusala	Eelarve klassifikaator	Valdkond	Arengueesmärgid	Tegevussuund	Tegevuse laad	Strateegiline eesmärk	Tegevuse aeg	Tegevuse maksumus (tuhat krooni)								Rahastamise lisaallikad	LE 2009-2011 osakaal (%)	Vastutaja
									kokku 2009	2009 LE-st	kokku 2010	2010 LE-st	kokku 2011	2011 LE-st	2009-2011 kokku	LE-st 2009-2011 kokku			
9	07310	4	Tervishoiud	9.4. Erialase õppe võimalused keskkastme tervishoiutöötajatele	9.4.1. Õendusabialase koolitusbaasi loomine ja väljaarendamine	PKKP		2009-2015	100	100	100	100	100	100	300	300		100%	Haridusosakond, SA Pärnu Haigla
9	07310	4	Tervishoiud	9.5. Toimiv mitmetasandiline hooldusravivõrk	9.5.2. Avahoolduse arendamine ja arengu toetamine	PKKP		2007-2011	250	250	250	250	250	250	750	750		100%	Sotsiaalosakond, SA Pärnu Haigla
								KOKKU	8 600	2 600	1 950	1 950	1 750	1 750	12 300	6 300			
10	10200	55	Sotsiaaloolekann	10.1. Iseseisvat toimetulekut ja seda soodustavat elukeskkonda toetav hoolekandesüsteem	10.1.2. Järjestatud teenuste süsteemi arendamine ja kinnistamine	PKP		2005-2015											Sotsiaalosakond
10	10900	55	Sotsiaaloolekann	10.1. Iseseisvat toimetulekut ja seda soodustavat elukeskkonda toetav hoolekandesüsteem	10.1.2. Järjestatud teenuste süsteemi arendamine ja kinnistamine	PKP		2007-2010									riigieelarve		Sotsiaalosakond

Valdkon na nr	Tegev usala	Eela rve klass ifika ator	Valdkon d	Arengueesmä rgid	Tegevussuund	Tegev use laad	Strate egilin e eesmä rk	Tegev us aeg	Tegevuse maksumus (tuhat krooni)								Rahastami se lisaallikad	LE 2009-2011 osakaal (%)	Vastutaja
									kokku 2009	2009 LE st	kokku 2010	2010 LE st	kokku 2011	2011 LE st	2009-2011 kokku	LE-st 2009-2011 kokku			
10	10900	55	Sotsiaalh oolekann e	10.1. Iseseisvat toimetulekut ja seda soodustavat elukeskkonda toetav hoolekandesüsteem	10.1.2. Järjestatud teenuste süsteemi arendamine ja kinnistamine	PKP		2009-2010											Sotsiaalosa kond
10	10120	15	Sotsiaalh oolekann e	10.2. Optimaalne sotsiaalasutuste võrk	10.2.1. Regiooni vajadusi arvestavad hoolekandeesutused	MKK P		2009-2015									erasektor, EL fond		Majanduso sakond, Sotsiaalosa kond
10	10500	15	Sotsiaalh oolekann e	10.2. Optimaalne sotsiaalasutuste võrk	10.2.1. Regiooni vajadusi arvestavad hoolekandeesutused	MKK P	SE	2010			3 650	675			3 650	675	EL fond	18%	Majanduso sakond, Sotsiaalosa kond
10	10200	15	Sotsiaalh oolekann e	10.2. Optimaalne sotsiaalasutuste võrk	10.2.1. Regiooni vajadusi arvestavad hoolekandeesutused	MKP	SE	2009-2010	4200	800	13500	2025			17 700	2 825	EL fond	16%	Majanduso sakond, Sotsiaalosa kond

Valdkonna nr	Tegevusala	Eelarve klassifikaator	Valdkond	Arengeesmärgid	Tegevussuund	Tegevuse laad	Strateegiline eesmärk	Tegevuse aeg	Tegevuse maksumus (tuhat krooni)								Rahastamise lisaallikad	LE 2009-2011 osakaal (%)	Vastutaja
									kokku 2009	2009 LE-st	kokku 2010	2010 LE-st	kokku 2011	2011 LE-st	2009-2011 kokku	LE-st 2009-2011 kokku			
10	10120	15	Sotsiaalne	Optimaalne sotsiaalasutuste võrk	10.2.1. Regiooni vajadusi arvestavad hoolekandeesutused	MKKP	SE	2009-2012	680	102			7 007	1 051	7 687	1 153	EL fond	15%	Majandusosakond, Sotsiaalosakond
10	10402	15	Sotsiaalne	Optimaalne sotsiaalasutuste võrk	10.2.1. Regiooni vajadusi arvestavad hoolekandeesutused	MKKP		2009-2015											Majandusosakond, Sotsiaalosakond
10	10400	15	Sotsiaalne	Optimaalne sotsiaalasutuste võrk	10.2.1. Regiooni vajadusi arvestavad hoolekandeesutused	PKKP		2008-2015											Majandusosakond, Sotsiaalosakond
									4 880	902	17 150	2 700	7 007	1 051	29 037	4 653			
11	03600	15	Turvalisus	Kõrge turvalisusega elukeskkond	11.1.1. Mitteturvaliste olukordade ennetustööle suunatud tegevused	MKP		2010-2015											Munitsipaalpolitsei, Majandusosakond
11	03600	15	Turvalisus	Kõrge turvalisusega elukeskkond	11.1.1. Mitteturvaliste olukordade ennetustööle suunatud tegevused	MKP		2010-2015											Munitsipaalpolitsei, Majandusosakond

Valdkonna nr	Tegevusala	Eelarve klassifikaator	Valdkonnad	Arengueesmärgid	Tegevussuund	Tegevuse laad	Strateegiline eesmärk	Tegevus	Tegevuse aeg	Tegevuse maksumus (tuhat krooni)							Rahastamise lisaallikad	LE 2009-2011 osakaal (%)	Vastutaja	
										kokku 2009	2009 LE-st	kokku 2010	2010 LE-st	kokku 2011	2011 LE-st	2009-2011 kokku				LE-st 2009-2011 kokku
11	09212	15	Turvalisus	11.1. Kõrge turvalisusega elukeskkond	11.1.1. Mitteturvaliste olukordade ennetustööle suunatud tegevused	MKP		11.1.1.3. Videovalve arendamine koolides	2010-2015											Munitsipaalpolitsei, Majandusosakond
11	04511	15	Turvalisus	11.1. Kõrge turvalisusega elukeskkond	11.1.2. Liiklusohutuse tagamisele suunatud tegevused	MKP		11.1.2.1. Ülekäiguradade valgustamine ja ohutumaks muutmine	2009-2015											Majandusosakond
11	03200	55	Turvalisus	11.2. Valmisolek kriisiolukordadeks	11.2.1. Arenenud Kriisiabisüsteem	PKP		11.2.1.1. Kriisiolukorra väljaõpe	2010-2015			50	50	50	50	100	100		100%	Munitsipaalpolitsei
11	03200	55	Turvalisus	11.2. Valmisolek kriisiolukordadeks	11.2.1. Arenenud Kriisiabisüsteem	PKP		11.2.1.2. Munitsipaalvaru loomine, hädaolukorraks valmisoleku seaduses sätestatud nõuete täitmiseks (toiduvaru)	2010-2015											Munitsipaalpolitsei
11	04740	55	Turvalisus	11.3. Koguda infot uimastitarbimise ja süütegudega seotud olukorra kohta	11.3.1. Valdkonnadega seotud uuringute läbiviimine ning olukorra kaardistamine	3	SE	11.3.1.1. Elanikkonna tervisekäitumise uuring	2009	300	300					300	300		100%	Sotsiaalosaakond, Munitsipaalpolitsei, Arenguosaakond

Valdkonna nr	Tegevusala	Eelarve klassifikaator	Valdkond	Arengueesmärgid	Tegevussuund	Tegevuse laad	Strateegiline eesmärk	Tegevus	Tegevuse aeg	Tegevuse maksumus (tuhat krooni)							Rahastamise lisaallikad	LE 2009-2011 osakaal (%)	Vastutaja		
										kokku 2009	2009 LE-st	kokku 2010	2010 LE-st	kokku 2011	2011 LE-st	2009-2011 kokku				LE-st 2009-2011 kokku	
11	03600	55	Turvalisus	11.4. Ennetada ja vähendada süütegude toimepanemist	11.4.1. Tagada kogukonna laiem kaasatus süüteoennetusse läbi hoiakute muutmise ja usalduslikuma õhkkonna loomise	PKKP	SE	11.4.1.1. Turvalisusega seotud kampaaniate ja ürituste korraldamine ning toetamine	2009-2013	30	30	80	80	80	80	190	190		100%	Munitsipaalpolitsei, Haridusosakond	
11	07400	4	Turvalisus	11.4. Ennetada ja vähendada süütegude toimepanemist	11.4.1. Tagada kogukonna laiem kaasatus süüteoennetusse läbi hoiakute muutmise ja usalduslikuma õhkkonna loomise	PKKP	SE	11.4.1.2. Toetada süüteoennetuslikke projekte ja süüteoennetusega tegelevate MTÜ-de tegevust	2009-2013	150	150	150	150	150	150	450	450		100%	Munitsipaalpolitsei; Haridusosakond	
11	03600	4	Turvalisus	11.4. Ennetada ja vähendada süütegude toimepanemist	11.4.1. Tagada kogukonna laiem kaasatus süüteoennetusse läbi hoiakute muutmise ja usalduslikuma õhkkonna loomise	PKKP		11.4.1.3. Naabrivalve sektorite moodustumise toetamine	2009-2010	50	50	60	60			110	110		100%	Munitsipaalpolitsei	
11	03600	55	Turvalisus	11.4. Ennetada ja vähendada süütegude toimepanemist	4.1. Tagada kogukonna laiem kaasatus süüteoennetusse läbi hoiakute muutmise ja usalduslikuma õhkkonna loomise	PKKP	SE	11.4.1.4. Ööpäevaringse infotelefoni loomine	2010-2015												Majandusosakond

Valdkon na nr	Tegev usala	Eela rve klass ifika ator	Valdkon d	Arengueesmä rgid	Tegevussuund	Tegev use laad	Strate egi lin e eesmä rk	Tegev us aeg	Tegevuse maksumus (tuhat krooni)								Rahastami se lisaallikad	LE 2009-2011 osakaal (%)	Vastutaja
									kokku 2009	2009 LE st	kokku 2010	2010 LE st	kokku 2011	2011 LE st	2009-2011 kokku	LE-st 2009-2011 kokku			
11	03100	55	Turvalis us	11.4. Ennetada ja vähendada süütegude toimepanemist	11.4.1. Tagada kogukonna laiem kaasatus süüteoennetusse läbi hoiakute muutmise ja usalduslikuma õhkonna loomise	PKKP	SE	2009-2010	70	70	200	200			270	270		100%	Munitsipaal politsei
11	01112	55	Turvalis us	11.4. Ennetada ja vähendada süütegude toimepanemist	11.4.2. Edendada koostööd noorte ja laste probleemidega tegelemisel riigiasutuste, omavalitsuse ja III sektori vahel	PKKP		2009-2011	20	20	20	20	20	20	60	60		100%	Munitsipaal politsei, Sotsiaalosa kond, Haridusosa kond
11	07400	55	Turvalis us	11.5. Ennetada uimastite tarbimist ja takistada nende levikut	11.5.1. Uimastiennetust egevus	PKP		2009-2015	50	50					50	50		100%	Sotsiaalosa kond, Munitsipaal politsei
11	07600	55	Turvalis us	11.5. Ennetada uimastite tarbimist ja takistada nende levikut	11.5.2. Propageerida tervislikke eluviise ja tõsta terviseteadlikkust laste ja noorte hulgas, vähendades seeläbi riskikäitumist	PKP	SE	2009	25	25					25	25		100%	Munitsipaal politsei, Sotsiaalosa kond, Haridusosa kond,

Valdkonna nr	Tegevusala	Eelarve klassifikaator	Valdkond	Arengueesmärgid	Tegevussuund	Tegevuse laad	Strateegiline eesmärk	Tegevuse aeg	Tegevuse maksumus (tuhat krooni)								Rahastamise lisaallikad	LE 2009-2011 osakaal (%)	Vastutaja
									Tegevuse kokku 2009	2009 LE-st	Tegevuse kokku 2010	2010 LE-st	Tegevuse kokku 2011	2011 LE-st	2009-2011 kokku	LE-st 2009-2011 kokku			
11	09212	4	Turvalisus	11.5. Ennetada uimastite tarbimist ja takistada nende levikut	11.5.2. Propageerida tervislikke eluviise ja tõsta terviseteadlikkust laste ja noorte hulgas, vähendades seeläbi riskikäitumist	PKP		2010			15	15			15	15		100%	Haridusosakond, Sotsiaalosakond, Munitsipaalpolitsei
11	07400	4	Turvalisus	11.5. Ennetada uimastite tarbimist ja takistada nende levikut	11.5.3. Ennetada noorte probleeme ja riskikäitumist	PKKP	SE	2009-2010	50	50	150	150			200	200		100%	Haridusosakond, Munitsipaalpolitsei, Sotsiaalosakond
11	10900	55	Turvalisus	11.5. Ennetada uimastite tarbimist ja takistada nende levikut	11.5.3. Ennetada noorte probleeme ja riskikäitumist	PKP		2010-2011			50	50			50	50		100%	Munitsipaalpolitsei, Haridusosakond, Sotsiaalosakond
11	09212	4	Turvalisus	11.5. Ennetada uimastite tarbimist ja takistada nende levikut	11.5.3. Ennetada noorte probleeme ja riskikäitumist	PKP		2010-2011			50	50			50	50		100%	Haridusosakond, Munitsipaalpolitsei, Sotsiaalosakond
KOKKU									745	745	825	825	300	300	1 870	1 870			

Valdkon na nr	Tegev usala	Eela rve klass ifika ator	Valdkon d	Arengueesmä rgid	Tegevussuund	Tegev use laad	Strate egi lin e eesmä rk	Tegev us aeg	Tegevuse maksumus (tuhat krooni)								Rahastami se lisaallikad	LE 2009-2011 osakaal (%)	Vastutaja
									kokku 2009	2009 LE st	kokku 2010	2010 LE st	kokku 2011	2011 LE st	2009-2011 kokku	LE-st 2009-2011 kokku			
12	04740	55	Linnapla neerimine	12.1. Kaasajastatud üldplaneering	12.1.1. Linnaruumi terviklik planeerimine	PKP/MKP		2008-2012	1 000	1 000	750	750	500	500	2 250	2 250		100%	Planeerimis osakond, Arenguosa kond
12	05600	55	Linnapla neerimine	12.1. Kaasajastatud üldplaneering	12.1.1. Linnaruumi terviklik planeerimine	PKP		2009-2012	500	500	500	500	500	500	1 500	1 500		100%	Planeerimis osakond
12	04740	55	Linnapla neerimine	12.1. Kaasajastatud üldplaneering	12.1.1. Linnaruumi terviklik planeerimine	PKP	12.1.1.3. Arhitektuursete tingimuste teemaplaneeringu koostamine ja keskkonnamõtjude hindamine	2008-2009	500	500					500	500		100%	Planeerimis osakond
12	06605	55	Linnapla neerimine	12.1. Kaasajastatud üldplaneering	12.1.1. Linnaruumi terviklik planeerimine	PKP	12.1.1.4. GIS andmebaaside arendamine (planeeringud, teed, tänavad, rahvastik, uuringud, õnnetused, kuriteod)	2009-2015	150	150	150	150	150	150	450	450		100%	Planeerimis osakond
12	04740	55	Linnapla neerimine	12.1. Kaasajastatud üldplaneering	12.1.1. Linnaruumi terviklik planeerimine	PKP	12.1.1.5. Tervikliku kergliiklusteede võrgustiku kavandamine	2009-2015											Planeerimis osakond
12	04740	55	Linnapla neerimine	12.1. Kaasajastatud üldplaneering	12.1.1. Linnaruumi terviklik planeerimine	PKP	12.1.1.6. Linna teedevõrgu remondi- ja rekonstrueerimise kava; linna parkimissüsteemi ja uute parklate ehitamise kava koostamine	2009-2010											Planeerimis osakond, Arenguosa kond, Majanduso sakond

Valdkon na nr	Tegev usala	Eela rve klass ifika ator	Valdkon d	Arengueesmä rgid	Tegevussuund	Tegev use laad	Strate egilin e eesmä rk	Tegev us aeg	Tegevuse maksumus (tuhat krooni)								Rahastami se lisaallikad	LE 2009-2011 osakaal (%)	Vastutaja
									kokku 2009	2009 LE st	kokku 2010	2010 LE st	kokku 2011	2011 LE st	2009-2011 kokku	LE-st 2009-2011 kokku			
12	04740	55	Linnapla neerimine	12.2. Linna initsiatiivil detailplaneeringud	12.2.1. Linna poolt kavandavate detailplaneeringute koostamine	PKP		2004-2015			500	500	500	500	1 000	1 000		100%	Planeerimis osakond
12	04740	55	Linnapla neerimine	12.2. Linna initsiatiivil detailplaneeringud	12.2.1. Linna poolt kavandavate detailplaneeringute koostamine	PKP		2012											Planeerimis osakond
12	08207	55	Linnapla neerimine	12.2. Linna initsiatiivil detailplaneeringud	12.2.2. Muinsuskaitsealade ja miljöväärtuslike alade planeerimine ja kaitsealane tegevus	PKKP	SE	2005-2015	100	100	100	100	100	100	300	300		100%	Planeerimis osakond
12	08207	4	Linnapla neerimine	12.2. Linna initsiatiivil detailplaneeringud	12.2.2. Muinsuskaitsealade ja miljöväärtuslike alade planeerimine ja kaitsealane tegevus	PKKP		2007-2015	1 500	1 500	1 500	1 500	1 500	1 500	4 500	4 500		100%	Planeerimis osakond
12	04210	55	Linnapla neerimine	12.3. Maareform on lõpule viidud	12.3.1. Maa omanike määratlemine	PKP		2005-2015	400	400	400	400	300	300	1 100	1 100		100%	Planeerimis osakond
								KOKKU	4 150	4 150	3 900	3 900	3 550	3 550	11 600	11 600			
13	04510	15	Linna- ja elamumajandus	13.1. Teede ja tänavate võrgustik rahuldab kohalike elanikke ja linna külalisi	13.1.1. Teede ja tänavate rajamine	MKKP	SE	2005-2015									riigieelarve		Majandusosakond

Valdkon na nr	Tegev usala	Eela rve klass ifika ator	Valdkon d	Arengueesmä rgid	Tegevussuund	Tegev use laad	Strate egilin e eesmä rk	Tegev us aeg	Tegevuse maksumus (tuhat krooni)								Rahastami se lisaallikad	LE 2009-2011 osakaal (%)	Vastutaja	
									kokku 2009	2009 LE st	kokku 2010	2010 LE st	kokku 2011	2011 LE st	2009-2011 kokku	LE-st 2009-2011 kokku				
13	04510	15	Linna- ja elamuma jandus	13.1. Teede ja tänavate võrgustik rahuldab kohalikke elanikke ja linna külalisi	13.1.1. Teede ja tänavate rajamine	MKP		2009-2015	1 200	1 200						1 200	1 200		100%	Majanduso sakond
13	04510	15	Linna- ja elamuma jandus	13.1. Teede ja tänavate võrgustik rahuldab kohalikke elanikke ja linna külalisi	13.1.1. Teede ja tänavate rajamine	MKP		2012-2015												Majanduso sakond
13	04510	15	Linna- ja elamuma jandus	13.1. Teede ja tänavate võrgustik rahuldab kohalikke elanikke ja linna külalisi	13.1.1. Teede ja tänavate rajamine	MKP		2012-2015												Majanduso sakond
13	04510	15	Linna- ja elamuma jandus	13.1. Teede ja tänavate võrgustik rahuldab kohalikke elanikke ja linna külalisi	13.1.1. Teede ja tänavate rajamine	MKP		2009-2012										erasektor, EL fond		Erasektor
13	04510	15	Linna- ja elamuma jandus	13.1. Teede ja tänavate võrgustik rahuldab kohalikke elanikke ja linna külalisi	13.1.2. Teede ja tänavate remont ja rekonstrueerimine	MKP	SE	2008-2015	30 000	30 000	30 000	30 000	30 000	30 000	90 000	90 000		100%	Majanduso sakond	

Valdkon na nr	Tegev usala	Eela rve klass ifika ator	Valdkon d	Arengueesmä rgid	Tegevussuund	Tegev use laad	Strate egi lin e eesmä rk	Tegev us aeg	Tegevuse maksumus (tuhat krooni)								Rahastami se lisaallikad	LE 2009-2011 osakaal (%)	Vastutaja
									kokku 2009	2009 LE st	kokku 2010	2010 LE st	kokku 2011	2011 LE st	2009-2011 kokku	LE-st 2009-2011 kokku			
13	04510	15	Linna- ja elamuma jandus	13.1. Teede ja tänavate võrgustik rahuldab kohalikke elanikke ja linna külalisi	13.1.3. Sildade rekonstrueerimine ja ehitus	MKK P		2009-2012	400	400	4 000	4 000	4 400	4 400	8 800	8 800		100%	Majanduso sakond
13	04510	15	Linna- ja elamuma jandus	13.1. Teede ja tänavate võrgustik rahuldab kohalikke elanikke ja linna külalisi	13.1.3. Sildade rekonstrueerimine ja ehitus	MKK P		2009-2014	13 000	13 000					13 000	13 000		100%	Majanduso sakond, Planeerimis osakond
13	06400	15	Linna- ja elamuma jandus	13.1. Teede ja tänavate võrgustik rahuldab kohalikke elanikke ja linna külalisi	13.1.4. Linnavalgustuse rekonstrueerimine ja rajamine	MKP SE		2005-2015	3 000	3 000	3 000	3 000	3 000	3 000	9 000	9 000		100%	Majanduso sakond
13	04510	15	Linna- ja elamuma jandus	13.1. Teede ja tänavate võrgustik rahuldab kohalikke elanikke ja linna külalisi	13.1.5. Jalgratta- ja pargiteede rekonstrueerimine ja rajamine	MKK P	SE	2009-2015	1 000	1 000	1 500	1 500	3 500	3 500	6 000	6 000		100%	Majanduso sakond
13	04510	15	Linna- ja elamuma jandus	13.1. Teede ja tänavate võrgustik rahuldab kohalikke elanikke ja linna külalisi	13.1.5. Jalgratta- ja pargiteede rekonstrueerimine ja rajamine	MKK P	SE	2010-2012			40	6	200	30	240	36	EL fond	15%	Majanduso sakond

Valdkonna nr	Tegevusala	Eelarve klassifikaator	Valdkonnad	Arengueesmärgid	Tegevussuund	Tegevuse laad	Strateegiline eesmärk	Tegevus	Tegevuse aeg	Tegevuse maksumus (tuhat krooni)							Rahastamise lisaallikad	LE 2009-2011 osakaal (%)	Vastutaja	
										kokku 2009	2009 LE-st	kokku 2010	2010 LE-st	kokku 2011	2011 LE-st	2009-2011 kokku				LE-st 2009-2011 kokku
13	04512	55	Linna- ja elamumajandus	13.2. Terviklik ja mitmekesine transpordisüsteem	13.2.1. Ühistranspordi arendamine	PKKP		13.2.1.1. Ühistranspordi uuringud (sõitjate loendus, mudeli väljatöötamine ja modelleerimine, piletisüsteemi rajamine)	2010			500	500			500	500		100%	Arenguosa kond, majandusosakond
13	04511	15	Linna- ja elamumajandus	13.2. Terviklik ja mitmekesine transpordisüsteem	13.2.1. Ühistranspordi arendamine	MKKP		13.2.1.2. Uue bussijaama planeerimine ja ehitamine	2012-2015											Planeerimis osakond, Majandusosakond
13	04511	15	Linna- ja elamumajandus	13.2. Terviklik ja mitmekesine transpordisüsteem	13.2.2. Liikluskorralduse parandamine	MKP		13.2.2.1. Parklate rajamine	2004-2015											Majandusosakond, Planeerimis osakond
13	04511	15	Linna- ja elamumajandus	13.2. Terviklik ja mitmekesine transpordisüsteem	13.2.2. Liikluskorralduse parandamine	MKP		13.2.2.2. Suuremate ristmike fooride kaasajastamine (sh varustamine helisignaalidega)	2009-2015	1 000	1 000	1 000	1 000	1 000	1 000	3 000	3 000		100%	Majandusosakond
13	04360	15	Linna- ja elamumajandus	13.3. Energiaga on varustatud kõik linna piirkonnad sh arendatavad piirkonnad	13.3.1. Vajalike võimsuste tagamine tarbijatele	MKKP		13.3.1.1. Täiendavate energiaallikate kasutuselevõtt (OÜ Paikre Pärnu vana prügila gaasitootmisjaam)	2009-2015									EL fond, erasektor		OÜ Paikre

Valdkonna nr	Tegevusala	Eelarve klassifikaator	Valdkond	Arengueesmärgid	Tegevussuund	Tegevuse laad	Strateegiline eesmärk	Tegevus	Tegevuse aeg	Tegevuse maksumus (tuhat krooni)							Rahastamise lisaallikad	LE 2009-2011 osakaal (%)	Vastutaja	
										kokku 2009	2009 LE-st	kokku 2010	2010 LE-st	kokku 2011	2011 LE-st	2009-2011 kokku				LE-st 2009-2011 kokku
13	05200	15	Linna- ja elamumajandus	13.4. Kvaliteetne vesi vastavalt tarbijate vajadusele ning loodust mitteohustav heitvesi	13.4.1. Vee- ja kanalisatsioonivõrgu uuendamine ja laiendamine	MKKP		13.4.1.1. Keslinna linnaosa vee-, reovee ja sademetevee kanalisatsioonitrasid	2009-2011	38 400	433	76 700	10 720	76 700	10 820	191 800	21 973	EL fond, erasektor	11%	Majandusosakond, AS Pärnu Vesi
13	05200	15	Linna- ja elamumajandus	13.4. Kvaliteetne vesi vastavalt tarbijate vajadusele ning loodust mitteohustav heitvesi	13.4.1. Vee- ja kanalisatsioonivõrgu uuendamine ja laiendamine	MKKP		13.4.1.2. Ülejõe linnaosa vee-, reovee ja sademetevee kanalisatsioonitrasid	2009-2011	25 000	5 151	50 000		50 000		125 000	5 151	EL fond, erasektor	4%	Majandusosakond, AS Pärnu Vesi
13	05200	15	Linna- ja elamumajandus	13.4. Kvaliteetne vesi vastavalt tarbijate vajadusele ning loodust mitteohustav heitvesi	13.4.1. Vee- ja kanalisatsioonivõrgu uuendamine ja laiendamine	MKKP		13.4.1.3. Rääma linnaosa vee-, reovee ja sademetevee kanalisatsioonitrasid	2009-2011	17 000	226	33 000	900	33 000	800	83 000	1 926	EL fond, erasektor	2%	Majandusosakond, AS Pärnu Vesi
13	05200	15	Linna- ja elamumajandus	13.4. Kvaliteetne vesi vastavalt tarbijate vajadusele ning loodust mitteohustav heitvesi	13.4.1. Vee- ja kanalisatsioonivõrgu uuendamine ja laiendamine	MKKP	SE	13.4.1.4. Papiniidu ettevõtlu piirkonna vee- ja kanalisatsioonitrasid	2014-2015									erasektor		Majandusosakond, AS Pärnu Vesi

Valdkon na nr	Tegev usala	Eela rve klass ifika ator	Valdkon d	Arengueesmä rgid	Tegevussuund	Tegev use laad	Strate egi lin e eesmä rk	Tegev us aeg	Tegevuse maksumus (tuhat krooni)								Rahastami se lisaallikad	LE 2009-2011 osakaal (%)	Vastutaja	
									kokku 2009	2009 LE st	kokku 2010	2010 LE st	kokku 2011	2011 LE st	2009-2011 kokku	LE-st 2009-2011 kokku				
13	05200	15	Linna- ja elamuma jandus	13.4. Kvaliteetne vesi vastavalt tarbijate vajadusele ning loodust mitteohustav heitvesi	13.4.1. Vee- ja kanalisatsiooniv õrgu uuendamine ja laiendamine	MKK P	SE	2008-2010										erasektor		Majanduso sakond, AS Pärnu Vesi
13	05200	15	Linna- ja elamuma jandus	13.4. Kvaliteetne vesi vastavalt tarbijate vajadusele ning loodust mitteohustav heitvesi	13.4.1. Vee- ja kanalisatsiooniv õrgu uuendamine ja laiendamine	MKK P		2009-2013										erasektor		Majanduso sakond
13	05200	15	Linna- ja elamuma jandus	13.4. Kvaliteetne vesi vastavalt tarbijate vajadusele ning loodust mitteohustav heitvesi	13.4.1. Vee- ja kanalisatsiooniv õrgu uuendamine ja laiendamine	MKK P		2009-2013	10 000						10 000			erasektor		Majanduso sakond, AS Pärnu Vesi
13	05200	15	Linna- ja elamuma jandus	13.4. Kvaliteetne vesi vastavalt tarbijate vajadusele ning loodust mitteohustav heitvesi	13.4.1. Vee- ja kanalisatsiooniv õrgu uuendamine ja laiendamine	MKK P		2006-2013										KIK, erasektor		Majanduso sakond, AS Pärnu Vesi

Valdkonna nr	Tegevusala	Eelarve klassifikaator	Valdkond	Arengueesmärgid	Tegevussuund	Tegevuse laad	Strateegiline eesmärk	Tegevus	Tegevuse aeg	Tegevuse maksumus (tuhat krooni)							Rahastamise lisaallikad	LE 2009-2011 osakaal (%)	Vastutaja	
										kokku 2009	2009 LE-st	kokku 2010	2010 LE-st	kokku 2011	2011 LE-st	2009-2011 kokku				LE-st 2009-2011 kokku
13	06300	15	Linna- ja elamumajandus	13.4. Kvaliteetne vesi vastavalt tarbijate vajadusele ning loodust mitteohustav heitvesi	13.4.1. Vee- ja kanalisatsioonivõrgu uuendamine ja laiendamine	MKKP		13.4.1.9. Tammiste elamupiirkonda rajatavad veetorustikud	2006-2013									erasektor		Majandusosakond, AS Pärnu Vesi
13	05200	15	Linna- ja elamumajandus	13.4. Kvaliteetne vesi vastavalt tarbijate vajadusele ning loodust mitteohustav heitvesi	13.4.1. Vee- ja kanalisatsioonivõrgu uuendamine ja laiendamine	MKKP		13.4.1.10. AS Reideni tööstus- ja elamupiirkonda rajatavad vee- ja kanalisatsioonitorustikud	2006-2013									erasektor		Majandusosakond, AS Pärnu Vesi
13	05200	15	Linna- ja elamumajandus	13.4. Kvaliteetne vesi vastavalt tarbijate vajadusele ning loodust mitteohustav heitvesi	13.4.1. Vee- ja kanalisatsioonivõrgu uuendamine ja laiendamine			13.4.1.11. Papiniidu, Metsa, Raja ja Riia mnt tänavate vahelise ala kanalisatsiooni laiendamine	2009-2013			5 400			5 400			KIK, erasektor		Majandusosakond, AS Pärnu Vesi
13		15	Linna- ja elamumajandus	13.4. Kvaliteetne vesi vastavalt tarbijate vajadusele ning loodust mitteohustav heitvesi	13.4.2. Sadevete võrgu uuendamine ja laiendamine	PKP		13.4.2.1. AS Pärnu Vesi aktsiakapitali suurendamine	2007-2009											Majandusosakond

Valdkon na nr	Tegev usala	Eela rve klass ifika ator	Valdkon d	Arengueesmä rgid	Tegevussuund	Tegev use laad	Strate egi lin e eesmä rk	Tegev us aeg	Tegevuse maksumus (tuhat krooni)								Rahastami se lisaallikad	LE 2009-2011 osakaal (%)	Vastutaja	
									kokku 2009	2009 LE st	kokku 2010	2010 LE st	kokku 2011	2011 LE st	2009-2011 kokku	LE-st 2009-2011 kokku				
13	05200	15	Linna- ja elamuma jandus	13.4. Kvaliteetne vesi vastavalt tarbijate vajadusele ning loodust mitteohustav heitvesi	13.4.2. Sademevete võrgu uuendamine ja laiendamine	MKK P		2006-2015										erasektor		Majanduso sakond
13	04360	15	Linna- ja elamuma jandus	13.5. Soojavarustus e stabiilsus, mitmekesisus ja süsteemsus	13.5.1. Soojatrasside rajamine ja rekonstrueerimine	MKK P		2008-2009	3 000						3 000			erasektor		Fortum Termest AS
13	04360	15	Linna- ja elamuma jandus	13.5. Soojavarustus e stabiilsus, mitmekesisus ja süsteemsus	13.5.1. Soojatrasside rajamine ja rekonstrueerimine	MKK P		2009-2015										erasektor		Fortum Termest AS
13	04360	15	Linna- ja elamuma jandus	13.5. Soojavarustus e stabiilsus, mitmekesisus ja süsteemsus	13.5.1. Soojatrasside rajamine ja rekonstrueerimine	MKK P		2009-2015										erasektor		Fortum Termest AS
13	04360	15	Linna- ja elamuma jandus	13.5. Soojavarustus e stabiilsus, mitmekesisus ja süsteemsus	13.5.1. Soojatrasside rajamine ja rekonstrueerimine	MKK P		2009	3 000						3 000			erasektor		Fortum Termest AS
13	04360	15	Linna- ja elamuma jandus	13.5. Soojavarustus e stabiilsus, mitmekesisus ja süsteemsus	13.5.1. Soojatrasside rajamine ja rekonstrueerimine	MKK P		2010										erasektor		Fortum Termest AS

Valdkon na nr	Tegev usala	Eela rve klass ifika ator	Valdkon d	Arengueesmä rgid	Tegevussuund	Tegev use laad	Strate egilin e eesmä rk	Tegev us aeg	Tegevuse maksumus (tuhat krooni)								Rahastami se lisaallikad	LE 2009-2011 osakaal (%)	Vastutaja	
									kokku 2009	2009 LE st	kokku 2010	2010 LE st	kokku 2011	2011 LE st	2009-2011 kokku	LE-st 2009-2011 kokku				
13	04360	15	Linna- ja elamumajandus	13.5. Soojavarustus ja stabiilsus, mitmekesisus ja süsteemsus	13.5.2. Soojatootmise arendamine	MKKP		2011										erasektor		Fortum Termest AS
13	06605	15	Linna- ja elamumajandus	13.6. On loodud vajadustele vastav munitsipaallemumufond	13.6.1. Munitsipaallemute ehitamine	MKP		2005-2015	500	500	500	500	500	500	1 500	1 500			100%	Majandusosakond
13	06100	15	Linna- ja elamumajandus	13.6. On loodud vajadustele vastav munitsipaallemumufond	13.6.1. Munitsipaallemute ehitamine	MKKP		2009-2015												Majandusosakond
13	06100	15	Linna- ja elamumajandus	13.6. On loodud vajadustele vastav munitsipaallemumufond	13.6.1. Munitsipaallemute ehitamine	MKKP		2009	17 000	12 000					17 000	12 000	KredEx	71%	Majandusosakond	
								KOKKU	163 500	67 910	205 640	52 126	202 300	54 050	571 440	174 086				
14	05100	55	Loodus- ja keskkonnanakaitse	14.1. Jäätmekäitlussüsteem vastab taaskasutuspõhimõtetele	14.1.1. Kogu linna hõlmava organiseeritud jäätmekäitlussüsteemi loomine	PKKP		2004-2015	40	40	40	40	40	40	120	120			100%	Majandusosakond
14	05100	15	Loodus- ja keskkonnanakaitse	14.1. Jäätmekäitlussüsteem vastab taaskasutuspõhimõtetele	14.1.1. Kogu linna hõlmava organiseeritud jäätmekäitlussüsteemi loomine	MKKP		2011-2012					1 500	150	1 500	150	KIK	10%	Majandusosakond	

Valdkon na nr	Tegev usala	Eela rve klass ifika ator	Valdkon d	Arengueesmä rgid	Tegevussuund	Tegev use laad	Strate egilin e eesmä rk	Tegev us aeg	Tegevuse maksumus (tuhat krooni)								Rahastami se lisaallikad	LE 2009-2011 osakaal (%)	Vastutaja
									kokku 2009	2009 LE st	kokku 2010	2010 LE st	kokku 2011	2011 LE st	2009-2011 kokku	LE-st 2009-2011 kokku			
14	05100	15	Loodus- ja keskkon nakaitse	14.1. Jäätmekäitlussüsteem vastab taaskasutuspõhimõtetele	14.1.1. Kogulinna hõlmava organiseeritud jäätmekäitlussüsteemi loomine	MKKP		2010-2011			1 000	1 000	1 000	1 000	2 000	2 000		100%	Majandusosakond
14	05100	55	Loodus- ja keskkon nakaitse	14.1. Jäätmekäitlussüsteem vastab taaskasutuspõhimõtetele	14.1.1. Kogulinna hõlmava organiseeritud jäätmekäitlussüsteemi loomine	PKKP		2005-2015											Majandusosakond
14	05600	55	Loodus- ja keskkon nakaitse	14.2. Pärnus on normidele vastav looduskeskkonnad	14.2.1. Jõe- ja merevee puhtuse normidele vastavuse tagamine	PKP		2005-2015	350	350	375	375	400	400	1 125	1 125		100%	Majandusosakond
14	05600	55	Loodus- ja keskkon nakaitse	14.2. Pärnus on normidele vastav looduskeskkonnad	14.2.2. Õhu puhtuse normidele vastavuse tagamine	PKKP		2010-2015			100	100	100	100	200	200		100%	Majandusosakond
14	05600	55	Loodus- ja keskkon nakaitse	14.2. Pärnus on normidele vastav looduskeskkonnad	14.2.2. Õhu puhtuse normidele vastavuse tagamine	PKP		2011											Majandusosakond
14	05600	55	Loodus- ja keskkon nakaitse	14.2. Pärnus on normidele vastav looduskeskkonnad	14.2.3. Efektiivse pinnase ning veereostuse süsteemi loomine	PKKP		2010-2015			100	100	100	100	200	200		100%	Majandusosakond

Valdkon na nr	Tegev usala	Eela rve klass ifikator	Valdkon d	Arengueesmä rgid	Tegevussuund	Tegev use laad	Strate egilin e eesmä rk	Tegev us aeg	Tegevuse maksumus (tuhat krooni)								Rahastami se lisaallikad	LE 2009-2011 osakaal (%)	Vastutaja
									kokku 2009	2009 LE st	kokku 2010	2010 LE st	kokku 2011	2011 LE st	2009-2011 kokku	LE-st 2009-2011 kokku			
14	08103	15	Loodus- ja keskkon nakaitse	14.3. Pärnu on ajaloolist omanäolisust säilitav, heakorrastatud linn	14.3.1. Rohealade korrastamine	MKK P		2005-2015	250	250	250	250	250	250	750	750		100%	Majanduso sakond
14	08103	15	Loodus- ja keskkon nakaitse	14.3. Pärnu on ajaloolist omanäolisust säilitav, heakorrastatud linn	14.3.1. Rohealade korrastamine	MKK P	SE	2009-2010	12 500	1 875	12 500	1 875			25 000	3 750	EL fond	15%	Majanduso sakond
14	08103	15	Loodus- ja keskkon nakaitse	14.3. Pärnu on ajaloolist omanäolisust säilitav, heakorrastatud linn	14.3.1. Rohealade korrastamine	MKK P	SE	2009-2010	2 000	2 000	1 500	1 500			3 500	3 500		100%	Majanduso sakond
14	05400	15	Loodus- ja keskkon nakaitse	14.3. Pärnu on ajaloolist omanäolisust säilitav, heakorrastatud linn	14.3.2. Jökallaste korrastamine ja aktiivsesse kasutusse võtmine	MKK P	SE	2010-2013			150	22	800	120	950	142	EL fond	15%	Majanduso sakond
14	05400	15	Loodus- ja keskkon nakaitse	14.3. Pärnu on ajaloolist omanäolisust säilitav, heakorrastatud linn	14.3.2. Jökallaste korrastamine ja aktiivsesse kasutusse võtmine	MKK P	SE	2013-2014									EL fond		Majanduso sakond
14	05400	15	Loodus- ja keskkon nakaitse	14.3. Pärnu on ajaloolist omanäolisust säilitav, heakorrastatud linn	14.3.2. Jökallaste korrastamine ja aktiivsesse kasutusse võtmine	PKKP		2010-2015									erasektor		Majanduso sakond

Valdkon na nr	Tegev usala	Eela rve klass ifika ator	Valdkon d	Arengueesmä rgid	Tegevussuund	Tegev use laad	Strate egi lin e eesmä rk	Tegev us aeg	Tegevuse maksumus (tuhat krooni)								Rahastami se lisaallikad	LE 2009-2011 osakaal (%)	Vastutaja
									kokku 2009	2009 LE st	kokku 2010	2010 LE st	kokku 2011	2011 LE st	2009-2011 kokku	LE-st 2009-2011 kokku			
14	05100	15	Loodus- ja keskkon nakaitse	14.3. Pärnu on ajaloolist omanäolisust säilitav, heakorrastatud linn	14.3.3. Linna heakorrastamine	MKP		2010-2015			1 500	1 500	1 500	1 500	3 000	3 000		100%	Majanduso sakond
14	06603	15	Loodus- ja keskkon nakaitse	14.3. Pärnu on ajaloolist omanäolisust säilitav, heakorrastatud linn	14.3.3. Linna heakorrastamine	MKP		2012-2015											Majanduso sakond
14	06603	15	Loodus- ja keskkon nakaitse	14.3. Pärnu on ajaloolist omanäolisust säilitav, heakorrastatud linn	14.3.3. Linna heakorrastamine	MKP		2010-2015			100	100	100	100	200	200		100%	Majanduso sakond
14	06602	15	Loodus- ja keskkon nakaitse	14.3. Pärnu on ajaloolist omanäolisust säilitav, heakorrastatud linn	14.3.4. Linna kalmistute korrastamine	MKKP		2009-2015	2 350	2 350	1 500	1 500	1 500	1 500	5 350	5 350		100%	Majanduso sakond
14	06602	55	Loodus- ja keskkon nakaitse	14.3. Pärnu on ajaloolist omanäolisust säilitav, heakorrastatud linn	14.3.4. Linna kalmistute korrastamine	PKP		2008-2009											Majanduso sakond, Arenguosa kond
14	05600	55	Loodus- ja keskkon nakaitse	14.3. Pärnu on ajaloolist omanäolisust säilitav, heakorrastatud linn	14.3.5. Rohealade funktsionaalsuse parandamine	PKP		2008-2009											Majanduso sakond, Arenguosa kond

Valdkon na nr	Tegev usala	Eela rve klass ifika ator	Valdkon d	Arengueesmä rgid	Tegevussuund	Tegev use laad	Strate egi lin e eesmä rk	Tegev us aeg	Tegevuse maksumus (tuhat krooni)								Rahastami se lisaallikad	LE 2009-2011 osakaal (%)	Vastutaja	
									kokku 2009	2009 LE st	kokku 2010	2010 LE st	kokku 2011	2011 LE st	2009-2011 kokku	LE-st 2009-2011 kokku				
14	08103	55	Loodus- ja keskkon nakaitse	14.3. Pärnu on ajaloolist omanäolisust säilitav, heakorrastatud linn	14.3.5. Rohealade funktsionaalsuse parandamine	PKP		2009-2010												Majanduso sakond, Arenguosa kond
14	08103	55	Loodus- ja keskkon nakaitse	14.3. Pärnu on ajaloolist omanäolisust säilitav, heakorrastatud linn	14.3.5. Rohealade funktsionaalsuse parandamine	MKP		2009-2015	100	100	100	100	100	100	300	300		100%		Majanduso sakond
14	08103	55	Loodus- ja keskkon nakaitse	14.3. Pärnu on ajaloolist omanäolisust säilitav, heakorrastatud linn	14.3.5. Rohealade funktsionaalsuse parandamine	MKP		2009-2015	150	150	150	150	150	150	450	450		100%		Majanduso sakond
14	08103	55	Loodus- ja keskkon nakaitse	14.3. Pärnu on ajaloolist omanäolisust säilitav, heakorrastatud linn	14.3.5. Rohealade funktsionaalsuse parandamine	MKP		2009-2015	350	350	350	350	350	350	1 050	1 050		100%		Majanduso sakond
14	08103	55	Loodus- ja keskkon nakaitse	14.3. Pärnu on ajaloolist omanäolisust säilitav, heakorrastatud linn	14.3.5. Rohealade funktsionaalsuse parandamine	MKP		2010-2015			300	300	300	300	600	600		100%		Majanduso sakond
14	08102	55	Loodus- ja keskkon nakaitse	14.3. Pärnu on ajaloolist omanäolisust säilitav, heakorrastatud linn	14.3.5. Rohealade funktsionaalsuse parandamine	MKP		2009-2015	100	100	100	100	100	100	300	300		100%		Majanduso sakond
KOKKU									18 190	7 565	20 115	9 362	8 290	6 260	46 595	23 187				

Valdkonna nr	Tegevusala	Eelarve klassifikaator	Valdkond	Arengueesmärgid	Tegevussuund	Tegevuse laad	Strateegiline eesmärk	Tegevuse aeg	Tegevuse maksumus (tuhat krooni)								Rahastamise lisaallikad	LE 2009-2011 osakaal (%)	Vastutaja
									kokku 2009	2009 LE-st	kokku 2010	2010 LE-st	kokku 2011	2011 LE-st	2009-2011 kokku	LE-st 2009-2011 kokku			
15	01112	55	Linnajuhimine	15.1. Linna juhitakse lähtuvalt linnakodanike vajadustest ja arengukava eesmärkidest	15.1.1. Osalusdemokraatia arendamine linnajuhtimises	PKKP		2005-2015	100	100	100	100	100	100	300	300		100%	Kantselei, Arenguosa kond
15	01112	50	Linnajuhimine	15.2. Linna juhitakse lähtuvalt linnakodanike vajadustest ja arengukava eesmärkidest	15.2.1. Kohaliku omavalitsuse valitsemisorganit u struktuuri ja koosseisu optimeerimine	PKP		2005-2015											Kantselei
15	01112	15	Linnajuhimine	15.3. Pärnus toimib linna vajadusi arvestav kaasaegne infosüsteem	15.3.1. Digitaalse dokumendihaldussüsteemi edasiarendamine	PKP		2009-2011	300	300					300	300		100%	Kantselei
15	09800	15	Linnajuhimine	15.3. Pärnus toimib linna vajadusi arvestav kaasaegne infosüsteem	15.3.1. Digitaalse dokumendihaldussüsteemi edasiarendamine	PKP		2009-2010											Kantselei, Haridusosa kond
15	09800	15	Linnajuhimine	15.3. Pärnus toimib linna vajadusi arvestav kaasaegne infosüsteem	15.3.1. Digitaalse dokumendihaldussüsteemi edasiarendamine	PKP		2009											Kantselei, Haridusosa kond

Valdkon na nr	Tegev usala	Eela rve klass ifikator	Valdkon d	Arengueesmä rgid	Tegevussuund	Tegev use laad	Strate egilin e eesmä rk	Tegev us aeg	Tegevuse maksumus (tuhat krooni)								Rahastami se lisaallikad	LE 2009-2011 osakaal (%)	Vastutaja	
									kokku 2009	2009 LE st	kokku 2010	2010 LE st	kokku 2011	2011 LE st	2009-2011 kokku	LE-st 2009-2011 kokku				
15	01112	55	Linnajuh timine	15.3. Pärnus toimib linna vajadusi arvestav kaasaegne infosüsteem	15.3.1. Digitaalse dokumendihaldussüsteemi edasiarendamine	PKKP		2009-2015	500							500		EL fond		Kantselei
15	01112	55	Linnajuh timine	15.3. Pärnus toimib linna vajadusi arvestav kaasaegne infosüsteem	15.3.1. Digitaalse dokumendihaldussüsteemi edasiarendamine	PKP		2009-2011			100	100				100	100		100%	Kantselei
15	01111	15	Linnajuh timine	15.3. Pärnus toimib linna vajadusi arvestav kaasaegne infosüsteem	15.3.2. Linna vajadusi arvestava kaasaegse infosüsteemi loomine	PKP		2009-2015			1 000	1 000				1 000	1 000		100%	Volikogu kantselei
15	01112	55	Linnajuh timine	15.3. Pärnus toimib linna vajadusi arvestav kaasaegne infosüsteem	15.3.2. Linna vajadusi arvestava kaasaegse infosüsteemi loomine	PKP		2006-2009												Kantselei
15	01112	55	Linnajuh timine	15.3. Pärnus toimib linna vajadusi arvestav kaasaegne infosüsteem	15.3.2. Linna vajadusi arvestava kaasaegse infosüsteemi loomine	PKP		2009-2015												Kantselei

Valdkonna nr	Tegevusala	Eelarve klassifikaator	Valdkonnad	Arengueesmärgid	Tegevussuund	Tegevuse laad	Strateegilise eesmärgi	Tegevuse aeg	Tegevuse maksumus (tuhat krooni)								Rahastamise lisaallikad	LE 2009-2011 osakaal (%)	Vastutaja
									kokku 2009	2009 LE-st	kokku 2010	2010 LE-st	kokku 2011	2011 LE-st	2009-2011 kokku	LE-st 2009-2011 kokku			
15	04740	55	Linnajuhitimed	15.3. Pärnus toimib linna vajadusi arvestav kaasaegne infostüsteem	15.3.3. Kaasaegsete infotehnoloogiliste lahenduste rakendamine planeeringute vormistamisel ja avalikustamisel	PKP		2009-2011	200	200					200	200		100%	Kantselei
								KOKKU	1 100	600	1 200	1 200	100	100	2 400	1 900			
16	08300	55	Linnaturundus	16.1. Pärnu on tuntud kui avatud, aastaringselt tegus rahvusvaheline linn	16.1.1. Turunduskommunikatsioon	PKP	SE	2007-2015	350	350	350	350	350	350	1 050	1 050		100%	Arenguosa kond, SA Pärnumaa Turism, Kantselei
16	04730	55	Linnaturundus	16.1. Pärnu on tuntud kui avatud, aastaringselt tegus rahvusvaheline linn	16.1.1. Turunduskommunikatsioon	PKP	SE	2005-2015	650	325	700	350	750	375	2 100	1 050	erasektor, SA Pärnumaa Turism	50%	Arenguosa kond, SA Pärnumaa Turism, Kantselei
16	04740	55	Linnaturundus	16.1. Pärnu on tuntud kui avatud, aastaringselt tegus rahvusvaheline linn	16.1.1. Turunduskommunikatsioon	PKP	SE	2009-2015											Arenguosa kond, SA Pärnumaa Turism

Valdkonna nr	Tegevusala	Eelarve klassifikaator	Valdkonnad	Arengeesmärgid	Tegevussuund	Tegevuse laad	Strateegiline eesmärk	Tegevuse aeg	Tegevuse maksumus (tuhat krooni)							Rahastamise lisaallikad	LE 2009-2011 osakaal (%)	Vastutaja	
									kokku 2009	2009 LE-st	kokku 2010	2010 LE-st	kokku 2011	2011 LE-st	2009-2011 kokku				LE-st 2009-2011 kokku
16	08109	55	Linnaturundus	16.1. Pärnu on tuntud kui avatud, aastaringselt tegus rahvusvaheline linn	16.1.2. Pärnu kui atraktiivse ja omanäolise aastaringse turismisihtkoha mainekujundamine	PKP	SE	2010			10 000	10 000			10 000	10 000		100%	Arenguosa kond
16	08109	55	Linnaturundus	16.1. Pärnu on tuntud kui avatud, aastaringselt tegus rahvusvaheline linn	16.1.2. Pärnu kui atraktiivse ja omanäolise aastaringse turismisihtkoha mainekujundamine	PKP	SE	2010			1 100	1 100			1 100	1 100		100%	Arenguosa kond
16	01800	4	Linnaturundus	16.1. Pärnu on tuntud kui avatud, aastaringselt tegus rahvusvaheline linn	16.1.3. Osalemine rahvusvahelistes organisatsioonides ja messidel	PKP		2005-2015	320	320	320	320	320	320	960	960		100%	Arenguosa kond, Kantselei, Sotsiaalosa kond
16	04730	55	Linnaturundus	16.1. Pärnu on tuntud kui avatud, aastaringselt tegus rahvusvaheline linn	16.1.3. Osalemine rahvusvahelistes organisatsioonides ja messidel	PKP		2005-2015	340	340	380	380	400	400	1 120	1 120		100%	Arenguosa kond, Kantselei
16	04740	55	Linnaturundus	16.2. Pärnul on atraktiivse elukeskkonnaga linna maine	16.2.1. Pärnu kui elukoha turundus	PKP	0	2009-2015	695	695	500	500	500	500	1695	1695		100%	Arenguosa kond
KOKKU									2 355	2 030	13 350	13 000	2 320	1 945	18 025	16 975			

Valdkondlike eesmärkide saavutamiseks vajalike rahaliste vahendite kokkuvõte on esitatud alljärgnevalt.

Tabel 5. Tegevuste rahaline maht valdkonniti (tuhat krooni)

Tegevusvaldkond	2009 (tuh.krooni)	2010 (tuh.krooni)	2011 (tuh.krooni)
Alus-ja üldharidus	220 712	268 640	273 512
sh linnaeelarve vahenditest	211 852	228 353	232 031
Kutseharidus	10	10	10
sh linnaeelarve vahenditest	10	10	10
Kõrgharidus	0	0	0
sh linnaeelarve vahenditest	0	1 200	0
Huviharidus ja noorsootöö	32 785	33 570	5 541
sh linnaeelarve vahenditest	11 361	12 994	5 541
Kultuur	35 450	15 670	0
sh linnaeelarve vahenditest	9 871	9 690	0
Sport	19 300	18 130	26 200
sh linnaeelarve vahenditest	1 504	1 528	26 200
Ettevõtlus	17 180	10 930	10 180
sh linnaeelarve vahenditest	9 180	2 430	1 680
Turism	39 954	39 403	23 327
sh linnaeelarve vahenditest	8 203	11 197	4 780
Tervishoid	8 600	1 950	1 750
sh linnaeelarve vahenditest	2 600	1 950	1 750
Sotsiaaltoetused	4 880	17 150	7 007
sh linnaeelarve vahenditest	902	2 700	1 051
Turvalisus	745	825	300
sh linnaeelarve vahenditest	745	825	300
Linnaplaneerimine	4 150	3 900	3 550
sh linnaeelarve vahenditest	4 150	3 900	3 550
Linna- ja elamumajandus	163 500	205 640	202 300
sh linnaeelarve vahenditest	67 910	52 126	54 050
Loodus- ja keskkonnakaitse	18 190	20 115	8 290
sh linnaeelarve vahenditest	7 565	9 362	6 260
Linnajuhtimine	1 100	1 200	100
sh linnaeelarve vahenditest	600	1 200	100
Linnaturundus	2 355	13 350	2 320
sh linnaeelarve vahenditest	2 030	13 000	1 945
Kokku	568 911	650 483	564 387
sh linnaeelarve vahenditest	338 483	352 465	339 248

Tabel 6. Tegevuste rahaline maht linnaelarvest (tuhat krooni)

Tegevusvaldkond	2009 (tuh.krooni)	Linnaelarve osakaal
Alus- ja üldharidus	211 852	62,6%
Kutseharidus	10	0,003%
Kõrgharidus	0	0%
Huviharidus ja noorsootöö	11 361	3,4%
Kultuur	9 871	2,9%
Sport	1 504	0,4%
Ettevõtlus	9 180	2,7%
Turism	8 203	2,4%
Tervishoid	2 600	0,8%
Sotsiaalhoolekanne	902	0,3%
Turvalisus	745	0,2%
Linnaplaneerimine	4 150	1,2%
Linna- ja elamumajandus	67 910	20,1%
Loodus- ja keskkonnakaitse	7 565	2,2%
Linnajuhtimine	600	0,2%
Linnaturundus	2 030	0,6%
Kokku	338 483	100,0%

6. ARENGUKAVA ELLUVIIMINE JA FINANTSEERIMINE

Pärnu linna arengukava viib ellu Pärnu Linnavalitsus. Arengukava rakendamisel järgitakse kooskõla linna arengumudeliga, selles esitatud eesmärkide ja tegevussuundade saavutamist. Konkreetsed mõõdetavad tulemused koos projektipõhisele käsitlesele üleminekuga on esitatud lähiaastate tegevuskavas, mille täitmist analüüsib ja uuendamist korraldab Pärnu Linnavalitsus igal aastal, soovitatavalt ajavahemikus veebruar–mai. Tegevuskava kuulub ülevaatamisele enne linnaelarve koostamist, mille käigus arengukavast kujundatakse linnaelarve alus. Arengukava rakendamist finantseeritakse kohaliku omavalitsuse vahenditest, riiklikest toetustest ja abiprogrammidest (nt RAK 2004–2006), era- ja mittetulundussektori investeeringutest ning rahvusvaheliste koostööprojektide vahenditest.

Tabel 5 näitab tegevuskava rahalist vajadust aastatel 2009–2011. Tabelist nähtub, et tegevuskava edukas elluviimine eeldab kindlasti avaliku, era- ja kolmanda sektori laialdast koostööd ja partnerlust.

Tegevuskavas eristatakse materiaalseid (M) ja mittemateriaalseid (P) väärtusi loovaid tegevusi ning kohaliku omavalitsuse (KP) ja kohaliku omavalitsuse koostööprojekte (KKP). Rohkem kui pooled projektid on koostööprojektid, mis nõuavad finantsvahendite kaasamist riigieelarvest, EL struktuurfondidest, erainvestoritelt jms.

Tabel 7. Pärnu linna pikaajalised kohustused (tuhat krooni)

Laen	2009	2010	2011	2012	2013	2014	2015	2016-2023	Kokku
põhisumma	25 914	11 914	42 200	42 200	42 200	42 200	42 200		248 828
intress	13 178	12 482	11 878	9 507	7 155	4 803	2 453		61 456
Kokku	39 092	24 396	54 078	51 707	49 355	47 003	44 653		310 284
Muud pikaajalised kohustused									
Sotsiaalkindlustusamet (Lai 14 ehitustööde tasaarvlemine)	131	131	131	131	131	131	131	664	1 581
GoBus liiniveoleping	67 800	67 800	67 800	67 800	67 800	67 800	67 800	67 800	542 400
Pärnu Koolide SA (Pärnu Hansagümnaasiumi remont)	1 696	4 090	4 250	4 250	4 250	4 250	4 250	30 966	58 002
Pärnu Koolide SA (Pärnu Ülejõe Gümnaasiumi remont)	1 696	4 090	4 250	4 250	4 250	4 250	4 250	30 966	58 002
Kokku	71 323	76 111	76 431	76 431	76 431	76 431	76 431	130 396	659 985
Laen ja muud pikaajalised kohustused kokku	110 415	100 507	130 509	128 138	125 786	123 434	121 084	130 396	970 269

Linna tulevikku investeerimise võime sõltub ka juba teostatud investeeringutest ning selleks võetud laenude tagasimaksmiskohustuste suuruselt ja ajalisest jaotusest.

Lähiaastatel planeeritakse suuremahulisi investeeringuid peamiselt hariduse, spordi, linnamajanduse ning keskkonna arendamise valdkonnas. Kui vaadata objektide lõikes, siis on lähiaastatel põhirõhk teede ja tänavate korrastamisel, uue spordihoone rajamisel ning koolihoonete renoveerimisel.

Tabel 8. Investeeringud 2009.aasta linnaelarvest

Investeeringud	2009 (tuh. krooni)	Osakaal
Alus- ja üldharidus kokku	33 366	27%
Huviharidus ja noorsootöö kokku	6 494	5%
Kultuur kokku	631	0,5%
Sport kokku	650	0,5%
Ettevõtlus kokku	8 000	6%
Turism kokku	6 588	5%
Tervishoid kokku	550	0,4%
Sotsiaalhoolekanne kokku	902	1%
Linna- ja elamumajandus kokku	60 900	49%
Loodus- ja keskkonnakaitse kokku	6 825	5%
KÕIK KOKKU	124 906	100%

Tabel 9. Investeeringute kava 2009 (tuhat krooni)

Valdkond	Investeeringud aastal 2009	Maksumus (tuh. kroonides)	Prioriteet 1	Prioriteet 2
Alus- ja üldharidus	1.1.2.3. Aiariühmade avamine Tralli lasteaia	511	511	
	1.1.2.4. Täiendavate lasteaiariühmade avamine Väike-Posti 8a	7 320	7 320	
	1.4.2.1. Lasteaedade köögiseadmete uuendamine	600		600
	1.4.3.1. Tuletõrje- ja valvesignalisatsiooni projekteerimine ja paigaldamine koolidesse	2 050	2 050	
	1.4.3.2. Lasteaedade territooriumide ja piirdeaedade korrastamine	2 000		2 000
	1.4.3.3. Turvauste ja fonolukkude paigaldamine lasteaedadesse	600		600
	1.4.4.1. Sihtfinantseerimise eraldis Pärnu Koolide SA-le (mh Hansagümnaasiumi ja Ülejõe gümnaasiumi renoveerimiseks)	15 000	15 000	
	1.4.4.2. Pärnu Toimetulekukooli ja õpilaskodu ehitamine Rõugu 8a (projekteerimine)	1 500	1 500	
	1.4.4.7. Lasteaedade kütte-, vee- ja kanalisatsioonisüsteemide uuendamine	2 500		2 500

	1.4.4.8. Lasteaia ehitamine Mihkli 2a territooriumile (projekteerimine)	285	285	
	1.4.4.10. Lasteaedade elektrisüsteemide renoveerimine	1 000	1 000	
	Alus- ja üldharidus kokku	33 366	27 666	5 700
Huviharidus ja noorsootöö				
	4.2.1.2. Pärnu Tehnika- ja Tööõpetusmaja rajamine (Kooli 6b)	4 894	4 894	
	4.2.1.1. Piirkondliku keskkonna hariduskeskuse (Ökomaja) rajamine	1 600	1 600	
	Huviharidus ja noorsootöö kokku	6 494	6 494	0
Kultuur				
	5.2.2.5. Raeküla Vanakooli Keskuse väljaarendamine	631		631
	Kultuur kokku	631	0	631
Sport				
	6.1.1.4. Elukohajärgse sportliku tegevuse võimaldamine välitingimustes Vana-Pärnus	500		500
	6.1.3.4. Erinevates linnaosades ja rannas korvpallikonstruktsioonide püstitamine ja väljakute korrastamine	150		150
	Sport kokku	650	0	650
Ettevõtlus				
	7.1.1.1. Kesklinna planeerimine ja väljaehitamine Pika tänava ja jõe vahelisel alal	8 000	8 000	
	Ettevõtlus kokku	8 000	8 000	0
Turism				
	8.1.1.6. Lääne-Eesti külastuskeskuse rajamine Pärnusse Uus tn 4/Nikolai tn 3 (sh turismiinfokeskuse arendamine ja laiendamine)	1 500	1 500	
	8.1.1.7. Viidasüsteemide arendamine (sh elektrooniliste turismiinfo terminalide paigaldamine)	330		330
	8.2.1.2. Vallikäärü ja vabaõhulava ja liuvälja ning ümbritseva infrastruktuuri ehitamine	2 738	2 738	
	8.2.1.3. Sepikoja renoveerimine	300	300	
	8.2.1.4. Tallinna väravate ja sellega piirnevate Bastionite vööndi arendamine	150	150	

	8.2.1.5. Munamäe piirkonna atraktiivsemaks muutmine (sh kohviku taastamine)	1 000	1 000	
	8.2.1.6. Mohri aida renoveerimine	570		570
	Turism kokku	6 588	5 688	900
Tervishoid				
	9.3.4.2. SA Pärnu Haigla veretalituse ruumiprogrammi kaasajastamine	550	550	
	Tervishoid kokku	550	550	0
Sotsiaalhoolekanne				
	10.2.1.3. Eakate Avahoolduskeskuse ehitamine (Metsa 10)	800	800	
	10.2.1.4. Erivajadustega Inimeste Rehabilitatsioonikeskuse laiendamine ja arendamine, sh kogukonnas elamise teenuse hoone projekteerimine (Riia mnt 70)	102	102	
	Sotsiaalhoolekanne kokku	902	902	0
Linna- ja elamumajandus				
	13.1.2.1. Teede ja tänavate remont ja rekonstrueerimine	30 000	30 000	
	13.1.3.1. Kesklinna silla renoveerimine	400	400	
	13.1.3.2. Uue silla rajamine	13 000		13 000
	13.1.4.1. Linnavalgustuse rajamine ja rekonstrueerimine	3 000	3 000	
	13.1.5.1. Kergliiklejate liiklusruumi korrastamine, juurdepääsuvõimaluste parandamine, viidasüsteemi arendamine ja valgustamine	1 000	1 000	
	13.2.2.2. Suuremate ristmike fooride kaasajastamine (sh varustamine helisignaalidega)	1 000	1 000	
	13.6.1.1. Olemasoleva elamufondi rekonstrueerimine	500	500	
	13.6.1.3. Sotsiaal maja ehitus	12 000	12 000	
	Linna- ja elamumajandus kokku	60 900	47 900	13 000
Loodus- ja keskkonnakaitse				
	14.3.1.2. Rannapargi rekonstrueerimine	1 875		1 875
	14.3.1.3. Steineri aia rekonstrueerimine	2 000	2 000	
	14.3.4.1. Kalmistute rekonstrueerimine	2 350		2 350

	14.3.5.3. Mänguväljkute rajamine väikelastele 3-6a	100	100	
	14.3.5.4. Mänguväljakute rajamine vanusele 6-12a	150	150	
	14.3.5.5. Tegevusväljkute rajamine teismelistele	350	350	
	Loodus- ja keskkonnakaitse kokku	6 825	2 600	4 225
	KÕIK KOKKU	124 906	99 800	25 106

7. SEIRE JA TAGASISIDE

Arengukava seire jaguneb kaheks: eesmärkide täitmise ning tegevuskavas sisalduvate ja teostatud tegevuste hindamine. Eesmärkide täitmist võimaldavad hinnata igale valdkondlikule eesmärgile seatud mõõdikud ja vastavad eesmärgi täitmise kriteeriumid, mis on esitatud allpool. Et valdkondlikud eesmärgid on ühendatud tasakaalustatud arengu mudeli nelja komponendiga, siis võimaldab valdkondlike eesmärkide täitmise analüüs hinnata ka arendustegevuse üldist tasakaalustatust ning anda vajadusel tagasisidet arendustegevuse üldiste suundumuste kohta.

Seire teiseks võimaluseks on tegevuskava moodustavate tegevuste ning teostatud ja mitteteostatud tegevuste analüüs. Selleks eristatakse tegevuskavas vahetult strateegiliste eesmärkide täitmisele suunatud tegevusi ning linna üldist tasakaalustatud arengut võimaldavaid tegevusi. Veel eristatakse kohaliku omavalitsuse projekte, mida rahastatakse ainult kohalikest eelarvest, ning koostööprojekte, millele lisandub riigi, EL ja teiste fondide ning erasektori kaasfinantseerimine, samuti materiaalseid ja mittemateriaalseid väärtusi loovaid projekte.

Tegevuskavas kavandatud ning teostatud tegevuste arvu ja vahendite hulga analüüs, lähtudes neist eristustest, pakub olulist tagasisidet arengustrateegia prioriteetide ning ressursside paigutuse kooskõla kohta ning eelarve ja arengukava seotuse määra ja iseloomu kohta.

Valdkondlike arengueesmärkidele seatud mõõdikud ja kriteeriumid

Arengueesmärgid:	Mõõdikud	Kriteeriumid	Andmed/Osakond	Andmete kogumise intervall
Alus- ja üldharidus				
1. Kättesaadav, kvaliteetne alusharidus, turvaline päevahoid	a) lasteaiakohtade olemasolu	100% soovijatele kohad	Haridusosakond	1 aasta
	b) lapsevanema rahulolu teenusega	75% positiivne hinnang teenuse kvaliteedile	Haridusosakond	5 aasta
2. Erinevatele võimetele ja huvidele vastav põhi- ja keskhariidus	a) õppekohtade olemasolu	100% lastest on tagatud õppekohad	Haridusosakond	1 aasta
	b) haridusasutuste mitmekesisus	vähemalt kaks eraüldhariduskooli	Haridusosakond	1 aasta
	c) õppekavade mitmekesisus	erinevatele huvidele ja võimetele vastavate õppekavade arvu kasv	Haridusosakond	1 aasta
3. Kaasaja nõuetele vastav turvaline õpikeskkond	a) riiklikes õigusaktides määratletud normid õpikeskkonnale	· 90% õppehoonetest vastavad kõigile ohutus- ja tervisekaitse nõuetele.	Haridusosakond	1 aasta

		· kõikide õppeasutuste köögid ja sööklad vastavad tervisekaitse nõuetele.		1 aasta
	b) õpikeskkonna sobivus kehapuudega lastele	vähemalt ühes koolieelses lasteasutuses ja ühes üldhariduskoolis on kehapuudega lastele sobiv õpikeskkond	Haridusosakond	1 aasta
	c) pedagoogide ja laste rahulolu	vähemalt 75% positiivseid hinnanguid õpikeskkonnale vastavalt läbiviidud küsitlusele	Haridusosakond, koolides läbiviidavad rahulolu-uuringud	5 aasta
4. Heal tasemel ja motiveeritud haridustöötajad	a) pedagoogide vastavus kvalifikatsiooninõuetele	100% kvalifitseeritud personal	Haridusosakond	1 aasta
	b) täiendkoolituse läbinud spetsialistide osakaal	vähemalt 20% aastas	Haridusosakond	1 aasta
	c) personali vanusstruktuur	vähemalt 40% on alla 40 aastaseid pedagooge	Haridusosakond	1 aasta
5. Motiveeritud õpilased	a) tunnustatute arv	tunnustatute arvu kasv	Haridusosakond	1 aasta
	b) väljalangevus	väljalangevus väheneb	Haridusosakond	1 aasta
Kutseharidus ja täiendõpe				
1. Mitmekülgset võimalust kutsehariduse omandamiseks	a) kutseõppe õpilaste arvu kasv	põhikooli lõpetajatest suundub kutseõppesse 40% ja üldharidusõppesse 60%	Haridusosakond	1 aasta
	b) õpetatavate kutseõppe erialade kvaliteedi tõstmine	kasv	Haridusosakond	1 aasta

	c) õppegruppide täituvus vastavuses riikliku koolitustellimusega	100%	Haridusosakond	1 aasta
2. Toimiv karjääri- ja õppenõustamissüsteem	a) rahulolu teenuse kvaliteedi ja kättesaadavusega	vähemalt 75% positiivseid hinnanguid	Haridusosakond, Õppenõustamiskeskuse uuringud	1 aasta
	b) nõustajate ja nõustatavate suhtarv	600 õpilase kohta 1 koolisotsiaaltöötaja ja 1 psühholoog	Haridusosakond	1 aasta
Kõrgharidus				
1. Tööjõuturu vajadustega vastavuses olev kõrgharidusteenus	a) õppekavade olemasolu	rakenduslike tehnilise kõrghariduse õppekavade, turismi ja kuurordimajanduse ning logistika-transporti bakalaureuse ja magistritaseme õppekavade olemasolu	Haridusosakond	2 aastat
2. Motiveeritud üliõpilased	a) linnaelarves olev ressursside maht stipendiumiteks	vähemalt 700 000 krooni aastas	Rahandusosakond	1 aasta
Huviharidus ja noorsootöö				
1. Pärnul on noortelinnu maine	a) linnakülaste hulgas Pärnu kui noortelinnu maine teadjate osakaal	vähemalt 25%	Linnakülaste küsitlused, Arenguosakond	1 aasta
	b) noorte inimeste (15-29) elukohavalik (rändesaldo)	rändesaldo on positiivne	Rahvastikuregister	1 aasta
	c) noorte (15-34) osakaal elanikkonnast	vähemalt võrdne Eesti linnade keskmise näitajaga	Haridusosakond	1 aasta
2. Erinevatele sihtgruppidele on loodud tingimused saada kvaliteetset huvialaharidust	a) huvialahariduses osalevate õpilaste osakaal kooliõpilastest	vähemalt 80%	Haridusosakond	1 aasta

	b) sihtgruppide rahulolu	vähemalt 75% positiivseid hinnanguid	Haridusosakond, rahulolu-uuring	2 aastat
	c) huvialaringide arv	vähemalt 200	Haridusosakond	1 aasta
3. Kaasaegsed vaba aja veetmise võimalused noortele	a) suvelaagrites osalevate noorte arv	vähemalt 2000	Haridusosakond	1 aasta
	b) noorte rahulolu teabe edastamise kvaliteediga	vähemalt 75% positiivseid hinnanguid	Haridusosakond, rahulolu-uuring	3 aastat
4. Kõigile huvilistele kättesaadav noorsootöö ja huvialaharidusalane info	a) Pärnu Noorte Infopunkti külastanute rahulolu teenuse osutamiseiga	vähemalt 75% positiivseid hinnanguid	Haridusosakond, Infopunkt	1 aasta
	b) alaealiste korduv õigusrikkumiste vähenemine	alla 100 õpilase	Haridusosakond	1 aasta
5. Ülelinnaline koordineeritud erinoorsootöö	a) käitumisprobleemidega ja õpiraskustega laste haaratuse osakaal huvitegevusesse	vähemalt 50%	Haridusosakond	1 aasta
	b) alkoholiseaduse rikkumiste arv	alla 500 aastast	Munitsipaalpolitsei	1 aasta
	c) Narkootilise ja psühhotroopsete ainete seaduse rikkumiste arv	alla 10 aastast	Munitsipaalpolitsei	1 aasta
	d) erinevatel põhjustel prefektuuri toimetatud alaealiste arv	alla 300 aastast	Haridusosakond	1 aasta
Kultuur				
1. Pärnu toimib kultuurilise tõmbekeskusena	a) kultuuriürituste arv aastas	vähemalt 600	Kultuuriosakond	1 aasta

	b) kultuuriürituste külastuste arv	vähemalt 300 000	Kultuuriosakond	1 aasta
2. Kaasaja nõuetele vastav kultuurirajatiste võrk	c) uute kultuurirajatiste ehitamine ja vanade renoveerimine	igal 2 aasta tagant vähemalt 1 kultuurirajatise ehitamine või renoveerimine	Kultuuriosakond	2 aastat
3. Pärnu loomeinimene on motiveeritud ja haritud	a) kultuurivaldkonnas tegutsevate ühingute arv	vähemalt 100	Kultuuriosakond	1 aasta
	b) kultuuri huvi- ja harrastusgruppide arv	vähemalt 100	Kultuuriosakond	1 aasta
	c) kultuuri huvi- ja harrastusgruppide tegevusse kaasatud inimeste arv	vähemalt 4000	Kultuuriosakond	1 aasta
Sport				
1. Kõikide Pärnus viljeldavate spordialade harrastamine on võimalik	a) spordibaaside arv	vähemalt 30	Kultuuriosakond	2 aastat
	b) spordirajatiste arvu kasv	igal 2 aasta tagant vähemalt 1 spordirajatise ehitamine või renoveerimine	Kultuuriosakond	2 aastat
2. Elujõuline spordisüsteem	a) spordiklubide aktiivsete liikmete osakaal elanikkonnast	vähemalt 25% elanikest on vähemalt ühe spordiklubi liige	Kultuuriosakond	1 aasta
	b) spordiorganisatsioonide arv	väheneb 90	Kultuuriosakond	1 aasta
	c) spordile tehtavate kulutuste osa	suureneb	Kultuuriosakond	1 aasta
3. Piisavalt heal tasemel spordiüritusi	a) linna eelarvest toetatavate ürituste arv	vähemalt 45	Kultuuriosakond	1 aasta
Ettevõtlus				
1. Väärtustatud ja arendatud inimkapital	a) keskmine palk	keskmine palk on vähemalt Eesti keskmisel tasemel	Arenguosaakond	1 aasta
	b) hõivatute osakaal 15-74 aastaste elanike seas	vähemalt 64%	Arenguosaakond	1 aasta

	c) töötute osakaal 15-74 aastaste elanike seas	vähem kui 5%	Arenguosakond	1 aasta
	d) täiendkoolituskursustel käinute osakaal töäjõus	vähemalt 10%	Haridusosakond, Pärnumaa Tööhõiveamet	1 aasta
2. Tasakaalustatud äritegevusele suunatud linnaruum	a) äritegevusele suunatud detailplaneeringute vastavus linna üldplaneeringule	kõik detailplaneeringud vastavad linna üldplaneeringule.	Planeerimisosakond	2 aastat
3. Kaasaegne tehniline infrastruktuur ja efektiivsed logistilised lahendused	a) ettevõtjate rahulolu	vähemalt 75% ettevõtjatest hindab infrastruktuuride taset positiivselt vastavalt uuringule	Arenguosakond	3 aastat
4. Pärnu on tuntud kui ettevõtjasõbralik linn	a) Pärnusse tehtud investeeringute maht	suureneb 10% aastas	Arenguosakond	1 aasta
Turism				
1. Pärnu on aastaringiselt toimiv rahvusvaheliselt tunnustatud mitmekülgset ja kvaliteetset turismiteenust pakkuv kuurortlinn Läänemere regioonis	a) linnakülastajate arv küsitluse alusel	vähemalt 500 000 aastas	Arenguosakond	1 aasta
	b) majutatud inimeste arv	vähemalt 270 000 aastas	Arenguosakond	1 aasta
	c) talve ja suvekuude majutatute arvu suhe	talvekuudel vähemalt 50% suvekuude tasemest	Arenguosakond	1 aasta
	d) Pärnus viibimise aja pikkus 1 inimese kohta	vähemalt 5 päeva	Arenguosakond	1 aasta
	e) linnakülastajate kulutuste suurus Pärnus viibimise ajal	vähemalt 50% kasv	Arenguosakond	1 aasta

	f) tunnustatud majutusasutuste arv	vähemalt 120	Arenguosakond	1 aasta
	g) voodikohtade arv majutusasutustes	vähemalt 4 500	Arenguosakond	1 aasta
	h) kuurortravi teenuste tarbijate arv aastas	vähemalt 90 000	Arenguosakond	1 aasta
	i) hotellide aasta keskmine täituvus	vähemalt 55%	Arenguosakond	1 aasta
	j) kuurorthotellide aasta keskmine täituvus	vähemalt 85%	Arenguosakond	1 aasta
2. Pärnus on uuskuurordipiirkond mitmekesiste vaba aja veetmise võimalustega	a) kuurordis olevate vaba aja veetmise võimaluste arv	erinevate vaba aja veetmise võimaluste kasv	Arenguosakond	1 aasta
Tervishoid				
1. Täiustatud terviseedenduse süsteem ja tõhustatud haiguste ennetustegevus	a) HIV/AIDS –I anonüümse kabinetis nõustatute ja testitute arv	nõustatute arvu kasv	Linnaarst	1 aasta
	b) uimastite tarvitajate arv	ei ole suurem kui 2003. aastal	Munitsipaalpolitsei	5 aasta
	c) alaealiste alkoholitarbijate % alaealistest	alla 2000. aasta tasemest	Munitsipaalpolitsei	5 aasta
2. Kvaliteetne ja kättesaadav perearstiabi	a) perearstiteenuse järjekorra pikkus ja nimistu suurus	vastavus Sotsiaalministeeriumi poolt kehtestatud normatiividele	Linnaarst	1 aasta
	b) kättesaadavus riskirühmadele, ravikindlustuseta elanike arstiabi taotluste rahuldamine	100%	Linnaarst	1 aasta

3. Kvaliteetne ja kättesaadav eriarstiabi	a) elanike rahulolu teenusega	vähemalt 75% positiivseid hinnanguid	Linnaarst, arenguosakond, uuring tervishoiuteenuste kättesaadavusest	5 aastat
4. Erialase õppe võimalused keskastme tervishoiutöötajatele	b) õppeprogrammi läbinud tudengite arv	kasv	Haridusosakond	2 aastat
5. Toimiv mitmetasandiline hooldusravivõrk	a) teenuste arv	teenuste mahu kasv	Linnaarst	2 aasta
	b) voodikohtade arv	voodikohtade arvu kasv	Linnaarst	2 aasta
Sotsiaalhoolekanne				
1. Iseseisvat toimetulekut ja seda soodustavat elukeskkonda efektiivselt ja paindlikult toetav hoolekandesüsteem	a) elanike rahulolu teenuse kvaliteedi ja kättesaadavusega	vähemalt 75% positiivseid hinnanguid, vastavalt läbiviidavale uuringule	Sotsiaalosakond, rahulolu-uuring	3 aastat
2. Optimaalne sotsiaalasutuste võrk	a) hoolekandekeskuste piirkondlik kättesaadavus	suuremates linnaosades on hoolekandekeskus	Sotsiaalosakond	1 aasta
	b) hoolekandeteenuse mitmekesisus	on spetsialiseerunud hoolekandekeskused riskigruppidele	Sotsiaalosakond	1 aasta
3. Sotsiaalteenuste ostmine mittetulundus- ja tulundussektorist on stabiilne	a) koostöölepingute pikkus mittetulundus- ja tulundussektoriga	4-5 aastased teenuste ostmise lepingud	Sotsiaalosakond	1 aasta
	b) teenuste standardite ja järelevalvesüsteemi olemasolu	süsteem on olemas	Sotsiaalosakond	1 aasta
Turvalisus				
1. Kõrge turvalisusega elukeskkond	a) kuritegevuse võrreldav tase	isikuvastaste ja avalikes kohtades toimepandud kuritegude arv jääb alla Eesti keskmise	Munitsipaalpolitsei	1 aasta
	b) registreeritud kuritegude arv aastas	alla 1500	Munitsipaalpolitsei	1 aasta
	c) isikuvastaste kuritegude (sh. röövimiste) arv aastas	alla 100	Munitsipaalpolitsei	1 aasta
	d) elanike subjektiivne turvalisuse taj	rahulolu uuringutes on kuritegevus probleemide viimases kolmandikus	Munitsipaalpolitsei	3 aastat

	e) liiklusõnnetuste arv aastas	alla 50	Munitsipaalpolitsei	1 aasta
	f) väljakutsele reageerimise aeg tavaolukordades	5-10 minutit	Munitsipaalpolitsei	1 aasta
2. Valmisolek kriisiolukordadeks	a) alkoholiseaduse rikkumiste arv	alla 1500 aastas	Munitsipaalpolitsei	1 aasta
3. Ennetada ja vähendada süütegude toimepanemist	a) narkootilise ja psühhotroopsete ainete seaduse rikkumiste arv	alla 20 aastas	Munitsipaalpolitsei	1 aasta
Linnaplaneerimine				
1. Kaasajastatud üldplaneering	a) üldplaneeringuga seotud teemaplaneeringute olemasolu	kõik arengukavas välja toodud teemaplaneeringud on olemas	Planeerimisosakond ja arenguosakond	1 aasta
2. Linna initsiatiivil detailplaneeringud	a) linnavalitsuse poolt koostatud detailplaneeringute osakaal kõigist menetletavatest detailplaneeringutest	vähemalt 40%	Planeerimisosakond	1 aasta
3. Maareform on viidud lõpule	a) katastrisse kantud maa osakaal linna haldusterritooriumil	vähemalt 80%	Planeerimisosakond	1 aasta
Linna- ja elamumajandus				
1. Teede ja tänavate võrgustik rahuldab kohalikke elanikke ja linna külalisi	a) keskmine renoveeritud tänavate pikkus, km aastas	vähemalt 10 km aastas	Majandusosakond	1 aasta
	b) tolmuwabade tänavate osakaal tänavavõrgust	95%	Majandusosakond	1 aasta
2. Terviklik ja mitmekesine transpordisüsteem	a) liinikilomeetrite arv	vähemalt 2,2 miljonit km	Majandusosakond	1 aasta
	b) bussiliinide arv	vähemalt 25	Majandusosakond	1 aasta
3. Energiaga on varustatud kõik linna piirkonnad sh arendatavad piirkonnad	a) ettevõtjate ja elanike rahulolu teenusega	vähemalt 75% positiivseid hinnanguid, vastavalt läbiviidavale uuringule	Majandusosakond, uuring	2 aastat

4. Kvaliteetne vesi vastavalt tarbijate vajadusele ning loodust mitteohustav heitvesi	a) ühisveevärgi ja kanalisatsiooniga liitunud kinnistute osakaal	vähemalt 90%	Majandusosakond, Planeerimisosakond	1 aasta
5. Soojavarustuse stabiilsus, mitmekesisus ja süsteem	a) tsentraalse kaugkütte süsteemiga liitunud kinnistute osakaal	arvu kasv	Majandusosakond	1 aasta
6. On loodud vajadustele vastav munitsipaalelamufond	a) munitsipaaleluruumide arv	vähemalt 250	Majandusosakond	1 aasta
Loodus ja keskkonnakaitse				
1. Jäätmekäitlussüsteem vastab taaskasutus põhimõtetele	a) jäätmekäitlussüsteemiga liitunute osakaal	liitunute arvu kasv	Keskkonnateenistus	1 aasta
	b) süsteemi olemasolu	sorteeritud kogumist võimaldavate vastuvõtukohtade olemasolu igas linnaosas	Keskkonnateenistus	1 aasta
2. Pärnus on normidele vastav looduskeskkond	a) reostuse ja müra taseme riiklikud normid.	vee-õhu- ja müra reostustase vastavad normidele	Keskkonnateenistus	2 aastat
	b) sinilipp	Pärnu kesklinna rannal on igal aastal sinilipp	Keskkonnateenistus	1 aasta
3. Pärnu on ajaloolist omanäolisust säilitav, heakorrastatud linn	a) hoolduse all olevate rohealade osakaal	vähemalt 25%	Keskkonnateenistus	1 aasta
	b) mänguväljakute arv	vähemalt üks uus 1 aasta jooksul	Keskkonnateenistus	1 aasta
Linnajuhtimine				
1. Linna juhitakse lähtuvalt linnakodanike vajadustest ja arengukava eesmärkidest	a) linnakodanike rahulolu linnavolikogu ja -valitsuse tegevusega	vähemalt 50% elanikest hindab linnavolikogu ja -valitsuse tegevust positiivselt, vastavalt läbiviidavale uuringule	Arenguosakond	1 aasta
	b) linnaelanike arv	vähemalt 42 000	Arenguosakond	1 aasta

	c) rändesaldo	positiivne	Arenguosakond	1 aasta
	d) arengukavas kavandatud tegevuste täitmise osakaal	vähemalt 75% arengukavas kavandatud tegevustest on 2007. aastaks on teostatud või on nendega alustatud	Arenguosakond	1 aasta
2. Pärnus toimib linna vajadusi arvestav kaasaegne infosüsteem	a) E-pärnu realiseerimine	linnavalitsuse ja volikogu struktuurides kasutatakse e-valitsuse süsteemi	Kantselei	2 aastat
	b) elanike ja ettevõtjate rahulolu	vähemalt 75% kasutajatest hindab positiivselt	Arenguosakond	2 aastat
3. Pärnu on kiire ja mugava asjaajamisega koostööaldis regioonikeskus	a) ühisprojektide arv regiooni teiste omavalitsustega	arvu kasv	Arenguosakond	1 aasta
	b) investeeritud vahendite osakaal rahaliste investeeringute kogumahust	vähemalt 10%	Arenguosakond	1 aasta
	c) investeeritud vahendite osakaal mitterahaliste investeeringute kogumahust	vähemalt 10%	Arenguosakond	1 aasta
Linnaturundus				
1. Pärnu on tuntud kui avatud, aastaringiselt tegus rahvusvaheline linn	a) sõprus- ja partnerlinnade arv	vähemalt 17	Kantselei	1 aasta
	b) rahvusvaheliste ürituste ja/või messide arv	vähemalt üks rahvusvaheline üritus ja/või mess kahe aasta kohta	Kantselei	2 aasta

KASUTATUD MATERJALID

Arengulised dokumendid

- Kuurordikontseptsioon (algtekst, 2003)
- Pärnu ettevõtluse arengukava (2003)
- Pärnu linna 2003.a. eelarve (2003)
- Pärnu linna 2004.a. eelarve eelnõu (2003, detsember)
- Pärnu linna agenda 21 – tervisliku linna säästva arengu kava (2003)
- Pärnu linna arengukava aastateks 1999-2005, i osa (1998)
- Pärnu linna arengukava aastateks 1999-2005, ii osa (2001)
- Pärnu linna arengukava aastateks 1999-2005, ii osa (2003)
- Pärnu linna arengukava tegevuskava aastani 2005 (1998)
- Pärnu linna arengukava tegevuskava aastani 2005 (1999)
- Pärnu linna haridusvõrgu arengukava 2004–2013
- Pärnu linna terviseplaan (2000)
- Pärnu linna üldplaneering 2001-2005.a. (2001)
- Pärnu logistika arengukava (2002)
- Pärnu Maakonna planeering (1998)
- Pärnu rahvakultuuri strateegia (2002)
- Pärnumaa kutsehariduse arengukava (2001)
- Pärnumaa üldhariduskoolide võrk ja selle seos kutseharidussüsteemiga. arengukava (2003)
- Regionaalsete lennujaamade arengukava aastateks 2000-2006 (2000)
- 2004. aasta riigieelarve (2003)

Uurimused ja analüüsid

- IT Kolledži rajamine (2000)
- Probleemid Pärnu koolides (2000)
- Pärnu elanike elukeskkond (2000)
- Pärnu elanike elukeskkond (2001)
- Pärnu elanike probleemid (1999)
- Pärnu ettevõtlus 1997-1998 (1999)
- Pärnu Haigla uuring (2003)
- Pärnu ja pärnulased (2001)
- Pärnu linna elukeskkonna vastavus säästva arengu põhimõtetele (2002)
- Pärnu linna keskkonnaaudit (1999)
- Pärnu logistika hetkeolukorra analüüs (2002)
- Pärnu noorte tervisekäitumine (2001)
- Pärnu suvekülaline (1995-2003)
- Pärnu turismiettevõtted (2001)
- Pärnu ülikoolidevahelise koostööprojekti "Pärnu Campus" visioon 2010 (2002)
- Pärnumaa rahvastikuprognos 2000-2025 (2003)
- Raeküla keskus (2001)
- Rahulolu linnavalitsusega (2001)
- Rahulolu linnavalitsusega (2002)
- Rahulolu sotsiaalteenustega (2000)